

ບົດທີ

6

ການເມືອງ ແລະ ການປົກຄອງລາວ

ປະເທດລາວໃນປັດຈຸບັນ ແມ່ນພາກສ່ວນໜຶ່ງຂອງອານາຈັກລາວລ້ານຊ້າງທີ່ກວ້າງໃຫຍ່ໄພສານ ໃນເມື່ອກ່ອນ ຊຶ່ງໄດ້ຜ່ານຫລາຍຮູບການປົກຄອງມາແລ້ວ. ນັບແຕ່ວັນທີ 2 ທັນວາ ປີ 1975 ເປັນຕົ້ນມາປະເທດລາວມີຊື່ວ່າປະເທດສາທາລະນະລັດປະຊາທິປະໄຕປະຊາຊົນລາວ. ຂະບວນວິວັດຂອງການຈັດຕັ້ງປົກຄອງໃນແຕ່ລະໄລຍະປະຫວັດສາດຜ່ານມາໄດ້ເຮັດໃຫ້ເນື້ອທີ່, ຊາຍແດນ, ປະຊາກອນ, ເສດຖະກິດ ແລະ ສັງຄົມຂອງປະເທດລາວມີການຜັນປ່ຽນໄປໃນຫລາຍຮູບແບບ⁶³.

⁶³ ພູມສາດລາວ, 1989, ໜ້າ167.

- ເສນາບໍດີຝ່າຍຊ້າຍມີພະຍາ 10 ທ່ານຮັບຜິດຊອບວຽກງານການປົກຄອງ, ຮັກສາຄວາມສະຫງົບພາຍໃນພ້ອມທັງຮັບຜິດຊອບກົມເມືອງ ຊຶ່ງແມ່ນວຽກເຮັດສໍາມະໂນຄົວ ແລະ ສໍາຫລວດພົນລະເມືອງ ໃນທຸກໆ 3 ປີ. ສໍາລັບວຽກກົມວັງ ແມ່ນຮັບຜິດຊອບທັງໝົດກິດຈະການພາຍໃນວັງ.

ຄະນະເສນາບໍດີທັງ 20 ທ່ານຍັງໄດ້ເປັນສະມາຊິກສະພາລາຊະກິດ ແລະ ສະພາປົກຄອງຂອງມະຫາກະສັດອີກດ້ວຍ.

+ ອົງການທີ່ຮັບຜິດຊອບອໍານາດຕຸລາການ ແມ່ນເສນາບໍດີຝ່າຍກາງ ຊຶ່ງມີສານຍຸຕິທໍາທີ່ເປັນ ເຄື່ອງມືຕົ້ນຕໍໃນການປະຕິບັດຄໍາພິທໍາມະລາດ ຊຶ່ງບັດຈຸບັນເອີ້ນວ່າກົດໝາຍ. ຄໍາພິທໍາມະລາດໄດ້ຮັບການສ້າງຂຶ້ນ ໃນປີ ຄສ 1660. ສານຍຸຕິທໍາໄດ້ແບ່ງອອກເປັນ 2 ຂັ້ນຄື: ສານຍຸຕິທໍາວັງຫລວງ ແລະ ສານຍຸຕິທໍາລາຊະດອນ. ສານຍຸຕິທໍາວັງຫລວງຮັບໃຊ້ສະເພາະການດໍາເນີນຄະດີບັນດາຊຸນນາງໃນວັງເທົ່ານັ້ນ. ແຕ່ສານຍຸຕິທໍາລາຊະດອນນັ້ນປະກອບດ້ວຍ 2 ຂັ້ນ ຄື: ສານຍຸຕິທໍາສູງສຸດ ແລະ ສານຍຸຕິທໍາທ້ອງຖິ່ນ ຫລື ສານປະຈໍາເມືອງເອີ້ນວ່າ ສານເມືອງ. ນອກຈາກສານເມືອງຍັງມີສານຕາແສງ ແລະ ສານບ້ານຊຶ່ງທັງ 3 ຂັ້ນນີ້ບໍ່ມີເຈົ້າໜ້າທີ່ສະເພາະຢູ່ປະຈໍາ, ເມື່ອມີເລື່ອງເກີດຂຶ້ນກໍມີການປະຊຸມເຈົ້າໜ້າທີ່ ແລະ ນາຍບ້ານເພື່ອຄົ້ນຄວ້າຖ້າພໍຕົກລົງກັນໄດ້ກໍຕົກລົງກັນ ໃນຂັ້ນນັ້ນໂລດ, ແຕ່ຖ້າຕົກລົງກັນບໍ່ໄດ້ກໍອຸທອນຂຶ້ນໄປຕາມລໍາດັບຂັ້ນ ຊຶ່ງຕາມປົກກະຕິແລ້ວສານຈະຕັດສິນລົງໂທດຜູ້ກະທໍາຜິດໃນ 4 ສະຖານ ຄື:

- ໂທດສະຖານໜັກເອີ້ນວ່າ ຂັ້ນຄໍາຄໍ
- ໂທດສະຖານກາງເອີ້ນວ່າ ຂັ້ນໄໝ
- ໂທດສະຖານເບົາເອີ້ນວ່າ ຂັ້ນແປງ
- ໂທດສະຖານນ້ອຍເອີ້ນວ່າ ຂັ້ນສົມມາ.

ການແບ່ງຂັ້ນປົກຄອງຂັ້ນປົກຄອງມີຢູ່ 3 ຂັ້ນຄື:

- ຂັ້ນຫົວເມືອງເອກ (ນະຄອນຫລວງ)
- ຂັ້ນຫົວເມືອງໃຫຍ່ (ເມືອງອຸປະຮາດທຽບເທົ່າແຂວງໃນປັດຈຸບັນ)
- ຂັ້ນເມືອງດ່ານໜ້າ (ເມືອງເຂດດ່ານທີ່ຕັ້ງຢູ່ຕາມຊາຍແດນ).

ຂັ້ນຫົວເມືອງເອກ ຫລື ນະຄອນຫລວງ

ຫົວເມືອງເອກ ຫລື ນະຄອນຫລວງຂອງອານາຈັກລາວລ້ານຊ້າງໃນສະໄໝນັ້ນ ແມ່ນເມືອງວຽງຈັນຊຶ່ງເປັນໃຈກາງການເມືອງການປົກຄອງທົ່ວປະເທດ. ຂອບເຂດຂອງເມືອງຫລວງນີ້ ກວມເອົາບັນດາເມືອງ ນ້ອຍຫລາຍຕົວເມືອງ ທີ່ເປັນປ້ອມດ່ານໜ້າຂອງຫົວເມືອງເອກ. ເມືອງນ້ອຍເຫລົ່ານີ້ຕັ້ງຢູ່ທັງ 2 ຝັ່ງ ຂອງແມ່ນໍ້າຂອງ ຄື:

- ຢູ່ຝັ່ງຊ້າຍມີເມືອງວຽງຄໍາ, ເມືອງປາກງື່ມ, ເມືອງຊາຍຟອງ ແລະ ເມືອງນໍ້າຮຸ່ງ.
- ຢູ່ຝັ່ງຂວາມີເມືອງວຽງຄຸກ, ເມືອງວຽງພະໂຄ, ເມືອງວຽງພັນພ້າວ, ເມືອງປາກທ້ວຍຫລວງ ແລະ ເມືອງອື່ນໆ.

ຂັ້ນຫົວເມືອງໃຫຍ່ ຫລື ເມືອງອຸປະຮາດ

ຫົວເມືອງໃຫຍ່ຫລືເມືອງອຸປະຮາດແມ່ນເມືອງທີ່ມີລະບົບການປົກຄອງແບບເປັນເຈົ້າຕົນເອງ ໂດຍມີເຈົ້າຄອງນະຄອນທີ່ມີຖານະເປັນເຈົ້າພົນໝື່ນ ຫລື ພະຍາຫົວເມືອງທຽບເທົ່າເສນາບໍດີ ຊຶ່ງແມ່ນສັກດີນາຂັ້ນ 1400 ເງິນເປັນຜູ້ບໍລິຫານສູງສຸດ. ຢູ່ຄຽງຂ້າງເຈົ້າຄອງນະຄອນນັ້ນ ມີອຸປະຮາດເປັນຜູ້ຊ່ວຍວຽກ ຫລື ບໍລິຫານແທນໃນກໍລະນີທີ່ເຈົ້າຄອງນະຄອນບໍ່ຢູ່. ຂັ້ນກັບຫົວເມືອງໃຫຍ່ແມ່ນເມືອງນ້ອຍຕ່າງໆ ຊຶ່ງແຕ່ລະເມືອງນ້ອຍກໍມີເຈົ້າເມືອງເປັນຜູ້ປົກຄອງ.

6.1 ຄວາມເປັນມາດ້ານການປົກຄອງໃນລາວ

6.1.1 ການເມືອງ ແລະ ການປົກຄອງໃນສະໄໝອານາຈັກລາວລ້ານຊ້າງ

1) ສະໄໝລ້ານຊ້າງຮຸ່ງເຮືອງ

ກ. ດ້ານການເມືອງ

ໃນສະໄໝທີ່ມີຊື່ວ່າ: ອານາຈັກລາວລ້ານຊ້າງ, ປະເທດລາວ ແມ່ນລັດເອກະລາດ ແລະ ເອກະພາບໜຶ່ງທີ່ເຂັ້ມແຂງ ແລະ ຮຸ່ງເຮືອງເຫລືອງເຫລື້ອມຢູ່ໃນພາກພື້ນອາຊີອາຄະເນ. ຄວາມຮຸ່ງເຮືອງເຫລືອງເຫລື້ອມອັນນີ້ໄດ້ແກ່ຍາວເປັນເວລາກວ່າ 300 ປີ (ແຕ່ກາງສະຕະວັດທີ XIV ເຖິງທ້າຍສະຕະວັດທີ XVII ແລະ ໄດ້ມີຊື່ສຽງໂດ່ງດັງໄປທົ່ວໂລກ (ພູມສາດລາວ, 1989, ໜ້າ167).

ຂ. ດ້ານການປົກຄອງ

ການປົກຄອງໃນລະບອບສັກດີນາພາຍໃຕ້ລັດຊະການຂອງພະເຈົ້າສຸລິຍະວົງສາແຕ່ປີ ຄສ 1638 ຫາ 1695 ແມ່ນການປົກຄອງທີ່ປະກອບດ້ວຍ 3 ອຳນາດຄື: ອຳນາດມະຫາກະສັດ, ອຳນາດເສນາບໍດີ ແລະ ອຳນາດຕຸລາການ. ອຳນາດທັງ 3 ນີ້ໄດ້ສຳພັນກັນ ແລະ ພ້ອມກັນປົກຄອງຕາມສາຍຂອງໃຜລາວແຕ່ຂັ້ນລາຊະວົງຈົນເຖິງຂັ້ນບ້ານ.

ຄ. ນະໂຍບາຍການປົກຄອງ

ທັງ 3 ອຳນາດໄດ້ວາງນະໂຍບາຍການປົກຄອງ ດັ່ງນີ້:

+ ອຳນາດຂອງມະຫາກະສັດ ແມ່ນອຳນາດການປົກຄອງສູງສຸດປະກອບດ້ວຍ ອຳນາດຂອງກະສັດ 4 ອົງ ຄື:

ເຈົ້າແຜ່ນດິນ ຊຶ່ງແມ່ນເຈົ້າຂອງຊີວິດ ແລະ ຊັບສົມບັດທັງໝົດຂອງປະເທດ, ມີສິດເດັດຂາດແຕ່ຜູ້ດຽວໃນການບໍລິຫານປະເທດບໍ່ວ່າດ້ານການເມືອງ, ດ້ານການທະຫານ ກໍຄືດ້ານເສດຖະກິດ ແລະ ສັງຄົມ. ການຄັດເລືອກບຸກຄົນຂຶ້ນເປັນເຈົ້າຊີວິດ ແມ່ນປະຕິບັດຕາມລະບຽບປະເພນີຂອງສັກດີນາ ຄື: ແບບລູກແທນພໍ່. ໃນກໍລະນີທີ່ລູກບໍ່ສາມາດປະຕິບັດພາລະກິດໄດ້ ແລະ ໃນກໍລະນີທີ່ເຈົ້າຊີວິດບໍ່ມີລູກຊາຍ, ຄົນອື່ນທີ່ຢູ່ໃນຕະກຸນກະສັດກໍມີສິດຮັບການແຕ່ງຕັ້ງໃຫ້ເປັນເຈົ້າຊີວິດໄດ້.

- ເຈົ້າມະຫາອຸປະຣາດມີໜ້າທີ່ເຮັດວຽກແທນເຈົ້າຊີວິດໃນທຸກວຽກ. ແຕ່ໜ້າທີ່ສະເພາະ ແມ່ນການປົກຄອງ, ເປັນປະທານສະພາລາຊະກິດ, ປະທານຄະນະເສນາບໍດີ, ອອກຄຳສັ່ງເກນທະຫານໃນເມື່ອມີສົງຄາມ ແລະ ຄັດເລືອກເອົາຜູ້ສືບທອດລາຊະສົມບັດໃນເມື່ອເຈົ້າຊີວິດບໍ່ຢູ່ ຫລື ສິ້ນພະຊົນ (ເສຍຊີວິດ). ຕາມປົກກະຕິ, ຜູ້ຄອງຕ່ຳແໜ່ງນີ້ ແມ່ນນ້ອງຊາຍຂອງເຈົ້າຊີວິດ ຫລື ບຸກຄົນ ໃນຕະກຸນຂອງ ເຈົ້າຊີວິດ.

- ເຈົ້າລາຊະວົງ ແມ່ນຜູ້ຮອງເຈົ້າມະຫາອຸປະຣາດ ມີໜ້າທີ່ເບິ່ງແຍງວຽກງານສານຊ່ວຍເສນາບໍດີຝ່າຍກາງ, ມີໜ້າທີ່ຂຶ້ນແທນເຈົ້າມະຫາອຸປະຣາດ ໃນກໍລະນີທີ່ເຈົ້າມະຫາອຸປະຣາດສິ້ນພະຊົນ (ເສຍຊີວິດ) ຫລື ບໍ່ຢູ່.

- ເຈົ້າລາຊະບຸດ ຊຶ່ງຜູ້ມີສິດໄດ້ຮັບຕຳແໜ່ງນີ້ກໍແມ່ນລູກ-ຫລານຂອງເຈົ້າຊີວິດນັ້ນເອງ, ມີໜ້າທີ່ເບິ່ງຜົນປະໂຫຍດຂອງແຜ່ນດິນນາ.

+ ຄະນະເສນາບໍດີມີໜ້າທີ່ບໍລິຫານວຽກງານຕ່າງໆ ປະກອບດ້ວຍເສນາບໍດີຝ່າຍຂວາ ແລະ ຝ່າຍຊ້າຍຄືດັ່ງນີ້:

- ເສນາບໍດີຝ່າຍຂວາມີພະຍາ 10 ທ່ານມີໜ້າທີ່ເຮັດວຽກປ້ອງກັນຊາດ ແລະ ຮັບຜິດຊອບກົມຄັງ, ກົມນາແລະ ພຸດທະສາສະໜາ.

ຂັ້ນເມືອງດ່ານໜ້າ ຫລື ເມືອງຂອບດ່ານ

ເມືອງດ່ານໜ້າ ຫລື ເມືອງຂອບດ່ານ ແມ່ນເມືອງທີ່ລຽບຕາມຊາຍແດນຊຶ່ງແມ່ນພະຍາຂັ້ນ 1200 ເງິນເປັນຜູ້ບໍລິຫານ. ເມືອງເຫລົ່ານີ້ຂຶ້ນກັບເມືອງຫລວງໂດຍກົງ ແລະ ຮອບດ້ານ.

2) ສະໄໝລ້ານຊ້າງຕົກເປັນເມືອງຂຶ້ນຂອງສະຫຍາມ

ກ. ດ້ານການເມືອງ

ແຕ່ທ້າຍສະຕະວັດທີ XVII ເປັນຕົ້ນມາບັນດາສັກດີນາລາວລ້ານຊ້າງໄດ້ຜິດຖຽງກັນເພາະ ຍາດຊົງບັນລັງຂຶ້ນເປັນເຈົ້າຊີວິດຊຶ່ງເຮັດໃຫ້ອານາຈັກລາວລ້ານຊ້າງສູນເສຍຄວາມເປັນເອກະພາບ ແລະ ແຕກແຍກອອກເປັນ 3 ອານາຈັກຄື: ອານາຈັກລາວລ້ານຊ້າງຫລວງພະບາງ, ອານາຈັກລາວ ລ້ານຊ້າງວຽງຈັນ ແລະ ອານາຈັກລາວລ້ານຊ້າງຈຳປາສັກ. ການແຕກແຍກກັນນີ້ໄດ້ເຮັດໃຫ້ອານາຈັກ ລາວລ້ານຊ້າງ ທີ່ກວ້າງໃຫຍ່ໄພສານ ແລະ ເຂັ້ມແຂງ ໃນເມື່ອກ່ອນອ່ອນເພຍລົງ ແລະ ໃນທີ່ສຸດກໍຕົກ ເປັນເມືອງຂຶ້ນ ຂອງສັກດີນາສະຫຍາມໃນທ້າຍສະຕະວັດທີ XVIII.

ຂ. ດ້ານການປົກຄອງ

ອານາຈັກລາວລ້ານຊ້າງເມື່ອໄດ້ກາຍເປັນເມືອງຂຶ້ນ ຂອງສັກດີນາສະຫຍາມແລ້ວ, ສັກດີນາ ສະຫຍາມ ກໍໄດ້ຈັດເຂົ້າເປັນເມືອງຂຶ້ນຊັ້ນນອກ ແລະ ແບ່ງອານາຈັກລາວລ້ານຊ້າງອອກເປັນ 4 ກອງໃຫຍ່:

- ຫົວເມືອງລາວກ່າວ ແມ່ນເຂດພາກໃຕ້ຂອງລາວຕັ້ງແຕ່ສະຫວັນນະເຂດເຖິງຈຳປາສັກ,
- ຫົວເມືອງລາວກາງ ແມ່ນເຂດພາກກາງຂອງລາວ ທີ່ຕິດກັບແດນສະຫຍາມກວມເອົາອ້ອມ ແອ້ມນະຄອນລາຊະສີມາ ໃນປະເທດໄທປັດຈຸບັນ,
- ຫົວເມືອງລາວພວນ ແມ່ນເຂດພາກກາງເບື້ອງຕາເວັນອອກຂອງລາວຕັ້ງແຕ່ຂອນແກ່ນເຖິງ ຊຽງຂວາງ,
- ຫົວເມືອງລາວພຸງຂາວ ແມ່ນພາກເໜືອຕັ້ງແຕ່ຫລວງພະບາງຈົນເຖິງສິບສອງພັນນາລີ້ຕິດກັບ ປະເທດຈີນ.

ຫົວເມືອງລາວທັງ 4 ກອງເຫລົ່ານີ້ແບ່ງອອກເປັນຫລາຍເມືອງເອກທີ່ຂຶ້ນກັບກຸງເທບໂດຍກົງ ແລະ ເມືອງນ້ອຍອີກຫລາຍເມືອງທີ່ຂຶ້ນກັບເມືອງເອກ. ໃນຂັ້ນນີ້ສັກດີນາສະຫຍາມໄດ້ໃຫ້ສັກດີນາລາວ ປົກຄອງກັນເອງ ໂດຍຢູ່ພາຍໃຕ້ການກວດກາຂອງຂ້າຫລວງໃຫຍ່ ແລະ ຜູ້ສຳເລັດລາຊະການ ຂອງເຈົ້າ ແຜ່ນດິນສະຫຍາມອີກຜູ້ໜຶ່ງເປັນຜູ້ກວດກາທັງໝົດທົ່ວປະເທດລາວ. ໃນຕົວຈິງໃນຂັ້ນເມືອງ ເອກ ແລະ ເມືອງນ້ອຍເຫລົ່ານີ້ ສິດອຳນາດຂອງສັກດີນາລາວໄດ້ຖືກບັນທອນລົງຫລາຍ. ມີການຈັດຕັ້ງ ການປົກຄອງຂະໜາດ ນ້ອຍທີ່ສຸດຄືມີເຈົ້າອຸປະຮາດ ເປັນຜູ້ຮອງ, ມີເຈົ້າລາຊະວົງກຳກັບສະບຽງ ແລະ ອາວຸດ, ມີເຈົ້າລາຊະບຸດກຳກັບວຽກເລຂາ ແລະ ຂ້າລາຊະການຈຳນວນໜຶ່ງຊ່ວຍວຽກການ ປົກຄອງຊຶ່ງທັງໝົດນັ້ນລ້ວນແຕ່ມີໜ້າທີ່ເກັບສ່ວຍ, ສົ່ງສ່ວຍ, ສົ່ງເຄື່ອງບັນນາການ, ເກນແຮງງານ ແລະ ເກນທະຫານ ໃຫ້ກຸງເທບເປັນປະຈຳ. ຢູ່ຫລວງພະບາງ ແລະ ຈຳປາສັກການປົກຄອງໄດ້ແບ່ງ ອອກເປັນຫລາຍກົມກອງ ຄື: ກົມເລຂານຸການພະເຈົ້າແຜ່ນດິນ, ກົມສະບຽງອາຫານ ແລະ ອາວຸດ, ກົມຄັງເງິນ, ກົມສັກເລກຊາຍສະກັນ ແລະ ສຳມະໂນຄົວ, ກົມຍຸຕິທຳ ແລະ ຕຳຫລວດ, ກອງຊ້າງສູ້ລົບ, ກອງມ້າສູ້ລົບ, ກົມກະສິກຳ ແລະ ສາງເຂົ້າແຜ່ນດິນ, ກົມສາທາລະນະສຸກ, ກົມໂຫລາສາດ ແລະ ຫໍສະມຸດ, ກອງສືພາຍເຮືອພະທີ່ນັ່ງ, ສານ, ກົມມະຫາດເລັກ, ກົມນາດຕະສິນ ແລະ ດົນຕີ ແລະ ກົມອື່ນໆ. ບັນດາຂ້າລາຊະການເຈົ້າຕ່າງໆ ເຫລົ່ານີ້ ນັບທັງອາດຍາສິດປົກຄອງຂຶ້ນເມືອງ, ຕາແສງ ແລະ ບ້ານລ້ວນແຕ່ໄດ້ຮັບສິດຍຶດຄອງ ແລະ ປົກຄອງພື້ນທີ່ນາຕາມຈຳນວນຫລາຍ-ໜ້ອຍແຕກຕ່າງກັນ.

ຄ. ນະໂຍບາຍການປົກຄອງຂອງສັກດີນາສະຫຍາມ

ສັກດີນາສະຫຍາມ ໄດ້ວາງນະໂຍບາຍການປົກຄອງລາວ ໂດຍບໍ່ໃຫ້ລາວມີໂອກາດພື້ນຕົວ ລຸກຂຶ້ນຕໍ່ຕ້ານອີກ, ມີຄວາມຫວັງຢຶດຄອງດິນລາວທັງໝົດ ພ້ອມທັງຢາກລຶບລ້າງບໍ່ໃຫ້ມີຄຳວ່າ ອານາຈັກ ລາວລ້ານຊ້າງອີກ. ພວກເຂົາຢາກໃຫ້ລາວຕົກຢູ່ໃນຄວາມມືດມົນ ແລະ ເປັນແຮງງານຮັບໃຊ້ ຊຶ່ງພວກ ເຂົາໄດ້ກວາດຕ້ອນເອົາປະຊາຊົນລາວ ໄປເປັນຂ້ອຍຂ້າຮັບໃຊ້ສັກດີນາສະຫຍາມ ຈຳນວນບໍ່ໜ້ອຍ, ພ້ອມນັ້ນ ກໍຍັງເກັບເກນເອົາເສດຖະກິດຂອງຊາວລາວ ກໍຄືສະບຽງອາຫານ ແລະ ເງິນຄຳນັ້ນເອງ. ໃນການປະຕິບັດຕົວຈິງ, ສັກດີນາສະຫຍາມໄດ້ເລີ່ມຕົ້ນດ້ວຍການຈັດແບ່ງປະເທດລາວໃຫ້ເປັນຫລາຍ ຫົວໜ່ວຍການປົກຄອງ ທີ່ມີການຈັດຕັ້ງກວດກາ ຢ່າງສະຫລັບຊັບຊ້ອນ, ໄດ້ຈັດຕັ້ງກອງທະຫານປະຈຳ ການຢູ່ຕາມເມືອງຕ່າງໆ ແລະ ໄດ້ດຳເນີນການປາບປາມຄົນລາວທີ່ຮັກຊາດທີ່ ລຸກຂຶ້ນຕໍ່ຕ້ານ. ສັກດີນາສະຫຍາມ ໄດ້ມີຄວາມໂຫດຫັງມອາມະຫິດສັ່ງຈູດເຜີນນະຄອນວຽງຈັນ ທີ່ຮຸ່ງເຮືອງ ເຫລືອງເຫລື້ອມເຄີຍເປັນສູນກາງການປົກຄອງ, ສູນກາງເສດຖະກິດ-ສັງຄົມ ແລະ ວັດທະນະທຳ ຂອງອານາຈັກລາວລ້ານຊ້າງອັນໄດ້ເຮັດໃຫ້ທົ່ວປະເທດຕົກຢູ່ໃນຄວາມໂສກເສົ້າເສຍໃຈຫາອັນປຽບ ບໍ່ໄດ້. ການສຶກສາ ພື້ນຕົວຂຶ້ນບໍ່ໄດ້ ຍ້ອນສັກດີນາສະຫຍາມກົດກັນບໍ່ໃຫ້ມີການສຶກສາຮ່ຳຮຽນ, ໄດ້ຈູດເຜີຍວັດວາອາລາມ ແລະ ເອກະສານທີ່ເປັນໜັງສືຜູກໃບລານຖິ້ມໝົດ. ດ້ານເສດຖະກິດ ກໍຢູ່ໃນລະດັບຕ່ຳອາໄສແຕ່ການປູກເຂົ້າເປັນຕົ້ນຕໍ ໂດຍອີງໃສ່ທຳມະຊາດເປັນຫລັກ, ສະມັດຖະພາບ ການຜະລິດຕ່ຳ ແຕ່ຊຳພັດຕ້ອງເສຍ ສ່ວຍໃຫ້ສັກດີນາ ເຖິງ 2 ຂຶ້ນຄື: ເສຍສ່ວຍໃຫ້ສັກດີນາລາວຜູ້ເປັນ ເຈົ້າກຳມະສິດທີ່ດິນ ແລະ ເສຍສ່ວຍ ໃຫ້ສັກດີນາສະຫຍາມ ທີ່ເປັນຜູ້ປົກຄອງສູງສຸດ ເຮັດໃຫ້ ປະຊາຊົນລາວຕົກຢູ່ໃນຄວາມທຸກຍາກ ແລະ ລຳບາກກາກກຳທີ່ສຸດ.

ສະພາບຄວາມທຸກຍາກຂອງປະຊາຊົນລາວ ຢູ່ໃຕ້ແອກປົກຄອງຂອງສັກດີນາສະຫຍາມໄດ້ ເຮັດໃຫ້ທົ່ວສັງຄົມລາວອ່ອນເພຍເບ້ຍລ່ອຍ ມີຄວາມທຸກຍາກເຂັ້ນໃຈເພາະຖືກຄອບງຳທາງຮ່າງກາຍ ແລະ ຈິດໃຈ, ບໍ່ມີຄວາມເປັນເຈົ້າຕົນເອງພໍໜ້ອຍເລີຍ. ດັ່ງນັ້ນ, ຈຶ່ງໄດ້ເກີດຂະບວນການຕໍ່ສູ້ຕ້ານ ສັກດີນາສະຫຍາມຂຶ້ນ.

6.1.2 ການເມືອງ ແລະ ການປົກຄອງລາວສະໄໝຕົກເປັນເມືອງຂຶ້ນຂອງຈັກກະພັດ

1) ສະໄໝຕົກເປັນເມືອງຂຶ້ນຂອງຈັກກະພັດຝຣັ່ງ

ກ. ດ້ານການເມືອງ

ໃນ ຄສ 1893-1945, ພາຍຫລັງການຍຶດເອົາຫວຽດນາມ ແລະ ກຳປູເຈຍແລ້ວ, ຈັກກະພັດ ຝຣັ່ງໄດ້ ສົ່ງກຳລັງທະຫານເຂົ້າບຽດຍຶດເອົາປະເທດລາວ ແລະ ໄດ້ປະທະກັບກຳລັງຂອງສັກດີນາ ສະຫຍາມຢ່າງຮຸນແຮງ. ໃນທີ່ສຸດດ້ວຍການໄກ່ເກ່ຍຂອງຈັກກະພັດອັງກິດ, ສັກດີນາສະຫຍາມຈຶ່ງໄດ້ ເຊັນສັນຍາ ຮັບຮູ້ອຳນາດຂອງຈັກກະພັດຝຣັ່ງ ເທິງດິນແດນຝັ່ງຊ້າຍແມ່ນ້ຳຂອງຂອງປະເທດລາວ ໃນ ວັນທີ 3 ຕຸລາ 1893. ສັນຍາດັ່ງກ່າວໄດ້ເຮັດໃຫ້ປະເທດລາວແບ່ງອອກເປັນ 2 ຕອນຄື: ຝັ່ງຂວາ ຂອງແມ່ນ້ຳຂອງ ຕົກເປັນດິນ ແດນຂອງສັກດີນາສະຫຍາມ ແລະ ຝັ່ງຊ້າຍຂອງແມ່ນ້ຳຂອງຕົກເປັນ ຫົວເມືອງຂຶ້ນຂອງຈັກກະພັດຝຣັ່ງ. ຈາກນັ້ນ, ຈັກກະພັດຝຣັ່ງໄດ້ຈັດປະເທດລາວເປັນແຄວ້ນໜຶ່ງຮ່ວມ ກັບອານາມ, ຕົງແກ້ງ, ໂກແຊັງຊິນ ແລະ ກຳປູເຈຍໂຮມກັນເປັນສະຫະພັນອິນດູຈີນຝຣັ່ງເສດ. ມາຮອດ ປີ ຄສ 1907 ຍ້ອນການ ຕໍ່ສູ້ທັກທ້ວງຂອງປະຊາຊົນລາວຜູ້ຮັກຊາດ, ຈັກກະພັດຝຣັ່ງຈຶ່ງໄດ້ບັງຄັບ ໃຫ້ສັກດີນາສະຫຍາມ ເຊັນສັນຍາສະບັບໃໝ່ ມອບດິນແດນແຂວງຈຳປາສັກ ແລະ ໄຊຍະບູລີ ມາຂຶ້ນ ກັບຕົນຕື່ມ ອັນໄດ້ກາຍ ມາເປັນດິນແດນຂອງປະເທດລາວປັດຈຸບັນ. ສຳລັບດິນແດນທີ່ເປັນເມືອງຂຶ້ນ ຂອງສັກດີນາສະຫຍາມກໍຖືກສະຫຍາມຍຶດເອົາເລີຍ ແລະ ໄດ້ກາຍເປັນດິນແດນ ຂອງປະເທດໄທ ຮອດປັດຈຸບັນນີ້ ພ້ອມດ້ວຍປະຊາກອນລາວຈຳນວນບໍ່ໜ້ອຍ ທີ່ສັກດີນາສະຫຍາມກວາດຕ້ອນເອົາໄປ

ຈາກແຂວງຊຽງຂວາງ ແລະ ນະຄອນວຽງຈັນໃນເມື່ອກ່ອນ. ນອກຈາກນັ້ນກໍແມ່ນພົນລະເມືອງລາວ ທີ່ຢູ່ ເທິງດິນແດນຝັ່ງຂວາຂອງແມ່ນ້ຳຂອງຊຶ່ງປັດຈຸບັນເອີ້ນວ່າຊາວໄທອີສານນັ້ນເອງ. ມາຮອດໄລຍະທ້າຍ ຂອງສົງຄາມໂລກຄັ້ງທີສອງ, ສະພາບທາງດ້ານການເມືອງໄດ້ມີການຫັນປ່ຽນອັນເປັນຜົນດີໃຫ້ແກ່ການ ຕໍ່ສູ້ກູ້ຊາດຂອງ ປະຊາຊົນລາວ ອອກຈາກແອກປົກຄອງຂອງລ່າເມືອງຂຶ້ນຝຣັ່ງຄື: ຫລັງຈາກຟາດຊິດ ຍີ່ປຸ່ນໄດ້ປັດເຂ່ຍ ຈັກກະພັດຝຣັ່ງອອກຈາກລາວກໍຄືທົ່ວອິນດູຈີນໃນຕົ້ນເດືອນມີນາ ປີ 1945 ແລ້ວ ບໍ່ພໍເທົ່າໃດຍີ່ປຸ່ນກໍ ປະລາໄຊໃນສົງຄາມໂລກຄັ້ງທີ 2. ດ້ວຍເຫດນີ້ເອງທີ່ອຳນາດການປົກຄອງໃນລາວ ຕົກຢູ່ໃນສະພາບຫວ່າງເປົ່າ. ດັ່ງນັ້ນ, ອົງຄະນະພັກແຄວ້ນລາວຈຶ່ງກຳເອົາກາລະໂອກາດນີ້ ປຸກລະດົມ ຂົນຂວາຍປະຊາຊົນລາວເຕົ້າໂຮມເຂົ້າໃນຂະບວນລາວອິດສະຫລະ ແລະ ໄດ້ດຳເນີນການລຸກຮື້ຂຶ້ນຍຶດ ເອົາອຳນາດການປົກຄອງ, ຈັດຕັ້ງສະພາຜູ້ແທນລາຊະດອນ, ລັດຖະບານ ແລະ ປະກາດໃຊ້ລັດ ຖະທຳມະນູນສະບັບ ຊົ່ວຄາວເມື່ອວັນທີ 12 ຕຸລາ 1945 ໝາຍຄວາມວ່າໄດ້ປະກາດຄວາມເປັນ ເອກະລາດ ແລະ ເອກະພາບ ຂອງປະເທດລາວຕໍ່ໂລກຢ່າງສະໄຫວຜ່າຜີຍ. ແຕ່ຕົກມາຕົ້ນປີ 1946 ຈັກກະພັດຝຣັ່ງໃນຖານະທີ່ເປັນ ປະເທດພັນທະມິດທີ່ໄດ້ຮັບໄຊຊະນະໃນສົງຄາມໂລກມັນຈຶ່ງໄດ້ສົ່ງ ກຳລັງທະຫານເຂົ້າມາຕີຍຶດເອົາ ປະເທດລາວກັບຄືນເປັນຫົວເມືອງຂຶ້ນອີກຄັ້ງໃໝ່ ເມື່ອເປັນແນວນັ້ນ, ລັດຖະບານລາວຈຶ່ງໄດ້ອົບພະຍົບໄປປະເທດໄທເພື່ອຊອກຊ່ອງທາງດຳເນີນການຕໍ່ສູ້ຕໍ່ໄປ.

ຫລັງຈາກຍຶດເອົາປະເທດລາວຄືນໄດ້ແລ້ວ, ຈັກກະພັດຝຣັ່ງ ກໍໄດ້ໃຊ້ເລ່ຫລ່ຽມປະກາດໃຫ້ ເອກະລາດ ແກ່ປະເທດລາວແຕ່ໃຫ້ຢູ່ພາຍໃຕ້ການອາລັກຂາຂອງຝຣັ່ງອີກຕໍ່ໄປ ໂດຍອ້າງວ່າປະເທດ ລາວຍັງບໍ່ທັນເຂັ້ມແຂງ ພໍທີ່ຈະປົກຄອງຕົນເອງໄດ້. ກົນອຸບາຍດັ່ງກ່າວໄດ້ເຮັດໃຫ້ບຸກຄົນຈຳນວນ ໜຶ່ງທີ່ຢູ່ໃນຂະບວນລາວອິດສະຫລະຫລົງເຫັນຜົນປະໂຫຍດທີ່ຕົນເອງຈະໄດ້ຮັບ ຈຶ່ງກັບຄືນເຂົ້າມາ ຍອມຈຳນົນ ຕໍ່ຈັກກະພັດຝຣັ່ງ ແລະ ອີກຈຳນວນໜຶ່ງ ແມ່ນບໍ່ຍອມຈຳນົນ ຈຶ່ງເດີນທາງໄປສົມທົບ ກັບຂະບວນການຕໍ່ຕ້ານຈັກກະພັດຝຣັ່ງ ທີ່ຢູ່ພາກຕາເວັນອອກສ່ຽງເໜືອຂອງປະເທດ ເພື່ອດຳເນີນ ການຕໍ່ສູ້ຕໍ່ໄປ.

ຫລັງຈາກນີ້, ປະເທດລາວຈຶ່ງໄດ້ມີສອງເຂດການປົກຄອງທີ່ແຕກຕ່າງກັນທາງດ້ານເນື້ອໃນ ແລະ ຮູບການ ຄື: ເຂດທີ່ຢູ່ພາຍໃຕ້ການປົກຄອງຂອງລັດຖະບານວຽງຈັນເອີ້ນວ່າເຂດວຽງຈັນ ແລະ ເຂດປົກຄອງໂດຍກຳລັງຮັກຊາດເອີ້ນວ່າເຂດບົດປ່ອຍ.

ຂ. ດ້ານການປົກຄອງ

ຢູ່ອິນດູຈີນກໍຄືຢູ່ລາວ, ຈັກກະພັດຝຣັ່ງໄດ້ປະຕິບັດນະໂຍບາຍແບ່ງແຍກເພື່ອປົກຄອງຄື: ໄດ້ ແບ່ງປະເທດລາວອອກເປັນ 2 ເຂດປົກຄອງຄື: ເຂດອາລັກຂາ ແລະ ເຂດເມືອງຂຶ້ນ.

- ເຂດອາລັກຂາ:

ເຂດອາລັກຂາ ແມ່ນແຂວງຫລວງພະບາງທີ່ຈັກກະພັດຝຣັ່ງໄດ້ຮັກສາຮູບການປົກຄອງແບບ ສັກດີນາລາວໄວ້ຄືມີເຈົ້າແຜ່ນດິນເປັນຜູ້ປົກຄອງສູງສຸດ, ມີສິດຮອບດ້ານ ແລະ ມີເຈົ້າອຸປະຣາດເປັນ ຜູ້ຮອງທັງເປັນຫົວໜ້າລັດຖະບານປະກອບມີ 4 ກະຊວງຄື: ກະຊວງມະຫາດໄທ, ກະຊວງໂຍທາ ແລະ ເສດຖະກິດ, ກະຊວງການຄັງ ແລະ ສຶກສາ, ກະຊວງທຳມະການ. ຢູ່ຄຽງຂ້າງທໍສະໜາມຫລວງບ່ອນເຮັດ ວຽກຂອງລັດຖະບານຈັກກະພັດຝຣັ່ງໄດ້ແຕ່ງຕັ້ງກົງສູນ ແລະ ທີ່ປຶກສາທີ່ເປັນຄົນຝຣັ່ງຈຳນວນໜຶ່ງ ປະຈຳການ ຊຶ່ງເນື້ອແທ້ ແມ່ນເພື່ອຄວບຄຸມການບໍລິຫານງານຂອງເຈົ້າຊີວິດ ແລະ ລັດຖະບານ.

- ເຂດເມືອງຂຶ້ນ:

ເຂດເມືອງຂຶ້ນແບ່ງອອກເປັນ 8 ແຂວງ ແລະ 1 ເຂດທະຫານປົກຄອງ. ຈັກກະພັດຝຣັ່ງ ໄດ້ ລົບລ້າງຮູບການປົກຄອງແບບສັກດີນາ ທີ່ມີມາແຕ່ກ່ອນ ແລ້ວຈັດຕັ້ງຮູບການປົກຄອງແບບລ່າເມືອງຂຶ້ນ

ໂດຍກົງຂຶ້ນຄື: ໄດ້ປ່ຽນແປງຖານະຂອງຜູ້ຄອບຄອງເມືອງຕ່າງໆ ມາເປັນພຽງເຈົ້າເມືອງທຳມະດາ ໂດຍມີຜູ້ຮອງ, ຜູ້ຊ່ວຍ ແລະ ສະໝຽນຈຳນວນໜຶ່ງເປັນຜູ້ຊ່ວຍວຽກປົກຄອງ. ໃນຂັ້ນແຂວງ ແມ່ນເຈົ້າໜ້າທີ່ຝຣັ່ງເປັນຫົວໜ້າ ແລະ ກຳທຸກຕຳແໜ່ງອົງການປົກຄອງຂອງແຂວງທັງເປັນຜູ້ບັນຊາໂດຍກົງຂັ້ນເມືອງ, ຕາແສງ ແລະ ຂັ້ນບ້ານ. ສະເພາະຢູ່ແຂວງຜົ້ງສາລີເອີ້ນວ່າ ເຂດທະຫານທີ່ 5 ແມ່ນທະຫານຝຣັ່ງປົກຄອງໂດຍກົງ.

ທັງ 2 ເຂດປົກຄອງຮວມເຂົ້າກັນເປັນເມືອງຂຶ້ນອັນດຽວ ໂດຍມີຜູ້ສຳເລັດລາຊະການໃຫຍ່ເປັນຫົວໜ້າລັດຖະບານລ່າເມືອງຂຶ້ນປະຈຳລາວ ຊຶ່ງມີທີ່ວ່າການຢູ່ນະຄອນວຽງຈັນ ເປັນຜູ້ຮັບຜິດຊອບໂດຍກົງ ແລະ ຮອບດ້ານຕໍ່ໜ້າຜູ້ສຳເລັດລາຊະການສູງສຸດປະຈຳອິນດູຈີນ.

ອົງປະກອບຂອງການປົກຄອງແບບລ່າເມືອງຂຶ້ນຂອງຈັກກະພັດຝຣັ່ງ ທີ່ປະຕິບັດຕາມນະໂຍບາຍການປົກຄອງ ທີ່ກົດຂີ່ຊູດຮິດແບບຂ້າທາດຂອງເຂົາໄດ້ແບ່ງອອກເປັນ 2 ຢ່າງຄື: ລັດຖະບານ ແລະ ສານ. ລັດຖະບານລ່າເມືອງຂຶ້ນປະຈຳລາວ ຢູ່ນະຄອນວຽງຈັນ ບັນຊາອົງການທ້ອງຖິ່ນໃນເຂດເມືອງ ຕ່າງໆ ທົ່ວດິນລາວໂດຍກົງ. ລັດຖະບານນີ້ແບ່ງອອກເປັນຫລາຍພະແນກການບໍລິຫານ ເຊັ່ນ: ຫ້ອງການ ປົກຄອງທົ່ວໄປ, ພະແນກກວດກາ ແລະ ຕິດຕາມການເກັບພາສີ, ຄັງເງິນ, ພະແນກກະສິກຳ ແລະ ປ່າໄມ້, ພະແນກສຶກສາ, ພະແນກຕຳຫລວດ, ພະແນກສາທາລະນະສຸກ, ພະແນກສານພື້ນເມືອງ, ພະແນກລາຊະທັ້ນ ແລະ ພະແນກແຜນທີ່. ບຸກຄົນທີ່ບໍລິຫານງານຂອງລັດຖະບານ ແລະ ພະແນກການ ທີ່ກ່າວມານັ້ນລ້ວນແລ້ວແຕ່ແມ່ນຄົນຝຣັ່ງ ໂດຍມີຊາວອານາມຕ່າງດ້າວເປັນຜູ້ຊ່ວຍວຽກ, ສ່ວນຄົນລາວ ທີ່ຊ່ວຍວຽກມີໜ້ອຍທີ່ສຸດ.

ລັດຖະບານລ່າເມືອງຂຶ້ນຝຣັ່ງໃນລາວ ມີງົບປະມານຂອງຕົນສະເພາະ ທີ່ສ້າງຂຶ້ນຈາກລາຍຮັບພາຍໃນ ເຊັ່ນ: ຈາກການເກັບພາສີການຜະລິດ ແລະ ການເສຍສ່ວຍຄ່າທົວຄົນເປັນຕົ້ນຕໍ, ສ່ວນໜ້ອຍໜຶ່ງ ແມ່ນໄດ້ມາຈາກການແບ່ງປັນງົບປະມານລັດຖະບານສະຫະພັນອິນດູຈີນຝຣັ່ງ. ງົບປະມານນີ້ສ່ວນໃຫຍ່ໃຊ້ເຂົ້າໃນການສ້າງທາ ແລະ ການກວດກາການທະຫານ. ຈັກກະພັດຝຣັ່ງເອົາໃຈໃສ່ຊົນຊັ້ນສັກດີນາລາວ, ເຈົ້າທີ່ດິນ ແລະ ອາດຍາສິດທ້ອງຖິ່ນເພື່ອຍາດແຍ່ງການສະໜັບສະໜູນໂດຍການເຕົ້າໂຮມເອົາຊົນຊັ້ນດັ່ງກ່າວ ປະກອບເຂົ້າເປັນສະມາຊິກສະພາທີ່ປຶກສາລັດຖະບານ ໃນຂັ້ນສູນກາງ ແລະ ສະພາທີ່ປຶກສາຊາວພື້ນເມືອງໃນຂັ້ນແຂວງ ຊຶ່ງເນື້ອແທ້ຂອງໜ້າທີ່ສະພາກໍແມ່ນການປະກອບຄຳເຫັນໃຫ້ແກ່ຈັກກະພັດຝຣັ່ງໃນການຈັດຕັ້ງປະຕິບັດລະບຽບກົດໝາຍ ວ່າດ້ວຍການເກນແຮງງານສ້າງທາງ, ການເກັບພາສີ ແລະ ເສຍສ່ວຍຕ່າງໆລວມທັງການສຳປະທານການຂຸດຄົ້ນຊັບພະຍາກອນທຳມະຊາດຂອງລາວ ແລະ ການປາບປາມຂະບວນການຕໍ່ຕ້ານຈັກກະພັດຝຣັ່ງ. ເມື່ອແບ່ງເປັນສອງເຂດຄືທີ່ກ່າວມານັ້ນ, ການປົກຄອງແຕ່ລະເຂດຈຶ່ງແຕກຕ່າງກັນ ຄືດັ່ງນີ້:

ເຂດວຽງຈັນ:

ແມ່ນດຳເນີນການປົກຄອງໂດຍການປ່ຽນຮູບການປົກຄອງຈາກການລ່າເມືອງຂຶ້ນແບບເກົ່າມາເປັນຮູບແບບການປົກຄອງການລ່າເມືອງຂຶ້ນແບບໃໝ່. ຈັກກະພັດຝຣັ່ງໄດ້ໂຍະຍານທາງດ້ານການເມືອງສ່ວນໃດສ່ວນໜຶ່ງ ຄື: ໄດ້ອະນຸຍາດໃຫ້ປະເທດລາວມີການຈັດຕັ້ງປົກຄອງກັນເອງ ຕາມແບບແຜນການປົກຄອງທົ່ວເມືອງຂຶ້ນແບບໃໝ່ ໂດຍໃຫ້ຝຣັ່ງມີສິດເຮັດໜ້າທີ່ອຳລັກຂາປະເທດລາວ. ແຕ່ເຖິງຢ່າງໃດກໍຕາມ, ຂະບວນການຕໍ່ສູ້ຂັບໄລ່ຈັກກະພັດຝຣັ່ງຂອງປະຊາຊົນລາວກໍຍັງດຳເນີນຢູ່ ແລະ ໄດ້ຮັບໄຊຊະນະເລື້ອຍໆມາຈົນມາເຖິງປີ ຄສ 1954 ຍ້ອນເສຍໄຊໃນສົງຄາມອິນດູຈີນ, ຈັກກະພັດຝຣັ່ງ ຈຶ່ງໄດ້ເຊັນສັນຍາຮັບຮູ້ຄວາມເປັນເອກະລາດອັນສົມບູນຂອງປະເທດລາວ. ແຕ່ຈັກກະພັດອາເມລິກາ ໄດ້ສວມຮອຍເຂົ້າມາແທນຝຣັ່ງດຳເນີນການຮຸກຮານລາວໂດຍທັນທີພາຍໃຕ້ຂໍ້ອ້າງວ່າ: ເພື່ອຊ່ວຍເຫລືອຕ້ານໄພຄຸກຄາມຂອງລັດທິຄອມມູນິດດ້ວຍການນຳໃຊ້ນະໂຍບາຍການຊ່ວຍເຫລືອ.

ການປົກຄອງໃນເຂດວຽງຈັນ ແມ່ນການປົກຄອງແບບເຄິ່ງທົ່ວເມືອງຂຶ້ນ, ເຄິ່ງສັກດີນາພາຍ ໃຕ້ຮູບການລາຊາທິປະໄຕມີລັດຖະທຳມະນູນ ແລະ ມີ 3 ສະຖາບັນອຳນາດລັດ ຄື: ອຳນາດນິຕິບັນຍັດ, ອຳນາດບໍລິຫານ ແລະ ອຳນາດຕຸລາການ.

ເຂດບົດປ່ອຍ:

ເຂດບົດປ່ອຍໄດ້ປະກົດຕົວອອກຢ່າງເປັນທາງການນັບແຕ່ເດືອນສິງຫາ ປີ ຄສ 1950 ເປັນຕົ້ນມາຄື ເລີ່ມແຕ່ມີການໄຂກອງປະຊຸມໃຫຍ່ແນວລາວຕໍ່ຕ້ານທົ່ວປະເທດ ທີ່ໄດ້ຕົກລົງສ້າງຕັ້ງແນວໂຮມ ເອກະພາບແຫ່ງຊາດ ຊື່ວ່າແນວລາວອິດສະຫລະ ແລະ ປະກາດສ້າງຕັ້ງລັດຖະບານຕໍ່ຕ້ານເພື່ອເຕົ້າໂຮມ ແລະ ນຳພາປະຊາຊົນດຳເນີນການປະຕິວັດຊາດ-ປະຊາທິປະໄຕ ແລະ ຄຸ້ມຄອງເຂດບົດປ່ອຍໃນຖານະເປັນລັດໜຶ່ງຢ່າງແທ້ຈິງ. ການປົກຄອງໃນເຂດນີ້ ແມ່ນປະຕິບັດຕາມຫລັກການປົກຄອງປະຊາທິປະໄຕ ປະຊາຊົນ ໂດຍມີພັກປະຊາຊົນປະຕິວັດລາວທີ່ໄດ້ຮັບການຈັດຕັ້ງຂຶ້ນຢ່າງເປັນທາງການໃນວັນທີ 22 ມີນາ 1955 ຕາມມະຕິຂອງກອງປະຊຸມໃຫຍ່ຄັ້ງທີ II ເປັນຜູ້ຈັດຕັ້ງນຳພາໂດຍກົງ ແລະ ຮອບດ້ານ. ມີການປົກຄອງຢູ່ສອງຂັ້ນ ຄື: ການປົກຄອງຂັ້ນສູນກາງ ແລະ ການປົກຄອງຂັ້ນທ້ອງຖິ່ນ.

ການປົກຄອງຂັ້ນສູນກາງ: ໃນເບື້ອງຕົ້ນຄືນັບແຕ່ ປີ ຄສ 1945-1954 ມີການປົກຄອງໂດຍແນວລາວອິດສະຫລະ ແລະ ລັດຖະບານລາວຕໍ່ຕ້ານທີ່ມີນາຍົກລັດຖະມົນຕີເປັນຫົວໜ້າ ແລະ ແບ່ງອອກເປັນ 4 ກະຊວງ ຄື: ກະຊວງປ້ອງກັນປະເທດ, ກະຊວງພາຍໃນ, ກະຊວງເສດຖະກິດ ແລະ ກະຊວງສຶກສາ. ມາຮອດປີຄສ 1956 ກອງປະຊຸມໃຫຍ່ແນວລາວອິດສະຫລະຕົກລົງປ່ຽນຊື່ແນວລາວອິດສະຫລະມາເປັນແນວລາວຮັກຊາດ ແລະ ຮອດ ປີ 1957 ໂດຍປະຕິບັດຕາມສັນຍາເຊີແນວ ແລະ ສັນຍາໂຮມລາວຈຶ່ງໄດ້ຍຸບເລີກລັດຖະບານຕໍ່ຕ້ານ ຄື: 4 ກະຊວງທີ່ກ່າວມາກໍໄດ້ຍຸບເລີກ ແລະ ໄດ້ສ້າງເປັນພະແນກການວິຊາສະເພາະເຊັ່ນ: ພະແນກສຶກສາ, ພະແນກກະສິກຳ, ພະແນກການຄ້າ, ພະແນກວັດທະນະທຳ ແລະ ອື່ນໆ.

ການປົກຄອງຂັ້ນທ້ອງຖິ່ນ: ໂດຍອີງຕາມຈຸດພິເສດຂອງທີ່ຕັ້ງຍຸດທະສາດໃນການດຳເນີນສົງຄາມບົດປ່ອຍຊາດ ແລະ ການບໍລິຫານຄຸ້ມຄອງເຂດບົດປ່ອຍຢ່າງຮອບດ້ານ, ທົ່ວປະເທດໄດ້ຖືກກຳນົດອອກເປັນ 19 ແຂວງ ຄື: ແຂວງຜົ້ງສາລີ ເໜືອ, ຜົ້ງສາລີໃຕ້, ຫລວງນໍ້າທາ, ໄຊຍະບູລີ, ອຸດົມໄຊ, ຫລວງພະບາງ, ວຽງຈັນຕາເວັນອອກ, ວຽງຈັນຕາເວັນຕົກ, ຫົວພັນ, ຊຽງຂວາງ, ບໍລິຄຳໄຊ, ຄຳມ່ວນ, ແຂວງຕາເວັນອອກ, ສະຫວັນນະເຂດ, ສາລະວັນ, ບູລະພາ, ຈຳປາສັກ, ອັດຕະປື ແລະ ສີພັນດອນ. ແຕ່ລະແຂວງຍັງ ຖືກແບ່ງອອກເປັນຫລາຍເມືອງ, ຫລາຍຕາແສງ ແລະ ຫລາຍບ້ານຕາມລຳດັບ. ການປົກຄອງແຕ່ລະຂັ້ນມີການຈັດຕັ້ງສະພາປະຊາຊົນ ເປັນຜູ້ຄັດເລືອກເອົາຄະນະປົກຄອງຕາມຂັ້ນຂອງຕົນ. ສະພາປະຊາຊົນບໍ່ເຮັດໜ້າທີ່ການປົກຄອງ ແຕ່ເຮັດໜ້າທີ່ຊ່ວຍວຽກ ແລະ ປະກອບຄຳເຫັນແກ່ຄະນະປົກຄອງທີ່ເຮັດໜ້າທີ່ຄຸ້ມຄອງບໍລິຫານຮອບດ້ານ ຮັບຜິດຊອບຕໍ່ຂັ້ນເທິງ ແລະ ສູນກາງແນວລາວຮັກຊາດ. ເຂດບົດປ່ອຍໄດ້ເປັນບ່ອນອີງອັນແໜ້ນແກ່ນຂອງການປະຕິວັດຕໍ່ສູ້ບົດປ່ອຍຊາດ ອອກຈາກສົງຄາມປ່າເຖື່ອນອັນຮ້າຍກາດຂອງຈັກກະພັດອາເມລິກາ ແລະ ລູກມື. ແຕ່ການຕໍ່ສູ້ກູ້ຊາດ ກໍໄດ້ຮັບໄຊຊະນະຢ່າງສົມບູນໃນທ້າຍ ປີ ຄສ 1975 ແລະ ສະຖາປະນາປະເທດລາວເປັນ ສາທາລະນະລັດ ປະຊາທິປະໄຕ ປະຊາຊົນລາວ ໃນວັນທີ 2 ທັນວາ ປີ ຄສ 1975.

ຄ. ນະໂຍບາຍການປົກຄອງຂອງຈັກກະພັດຝຣັ່ງ

ຈັກກະພັດຝຣັ່ງ ໄດ້ວາງນະໂຍບາຍປົກຄອງລາວ ດ້ວຍການກົດຂີ່ຂູດຮີດທາງດ້ານເສດຖະກິດຄື: ການເກັບພາສີ, ເກັບສ່ວຍຄືໃນປີຄສ 1907 ພວກມັນໄດ້ວາງກົດໝາຍວ່າດ້ວຍການເກັບສ່ວຍຄ່າທົວຄົນອອກຄືດັ່ງນີ້: ຄົນລາວທີ່ມີອາຍຸແຕ່ 18 ປີ ຫາ 60 ປີ ຍົກເວັ້ນພະສົງ, ຂ້າລາຊະການ,

ຄົນລາວພິການ, ທະຫານປະຈຳການ ແລະ ບຸກຄົນທີ່ຮັບໃຊ້ໃນກອງທະຫານທ້ອງຖິ່ນກາຍ 4 ປີ ຂຶ້ນ
ໄປໄດ້ກຳນົດໄວ້ວ່າ: ສຳລັບເຜົ່າລາວລຸ່ມຈະຕ້ອງຈ່າຍ 5 ຝຣັ່ງຕໍ່ປີ ຫລື ເປັນວັດຖຸທຽບເທົ່າ ແລະ
ໄປເປັນກູລີ 20ມື້ສຳລັບພາກເໜືອ ແລະ 10 ມື້ ສຳລັບພາກໃຕ້ຊຶ່ງສາມາດທົດແທນດ້ວຍເງິນ 5 ຝຣັ່ງ.
ສຳລັບເຜົ່າອື່ນໆ ຕ້ອງຈ່າຍ 2,5 ຝຣັ່ງ ແລະ ໄປເປັນກູລີ 10ມື້ ຊຶ່ງສາມາດທົດແທນດ້ວຍເງິນ 2,5 ຝຣັ່ງ.
ຄົນ ຫວຽດນາມ ທີ່ເປັນຊາວຕ່າງດ້າວຕ້ອງຈ່າຍ 5 ຝຣັ່ງ ແລະ ຄົນອາຊີອື່ນໆ ທີ່ເປັນຊາວຕ່າງດ້າວຕ້ອງ
ຈ່າຍ 12,5 ຝຣັ່ງ ໂດຍຍົກເວັ້ນການໄປເປັນກູລີ. ສຳລັບຄົນຝຣັ່ງມີສິດພິເສດຖືກຍົກເວັ້ນການເສຍ
ພາສີທັງໝົດ. ນອກຈາກນີ້ ຈັກກະພັດຝຣັ່ງຍັງໄດ້ອອກກົດໝາຍວ່າດ້ວຍພາສີອາກອນໃບອະນຸຍາດ
ຖືບິນ, ໜັງສືຜ່ານແດນ, ຜະລິດຕະພັນກະສິກຳ-ປ່າໄມ້ທີ່ສົ່ງອອກຂາຍຕ່າງປະເທດ. ອັນໜັກໜ່ວງ
ກວ່ານີ້ ແມ່ນການເກັບພາສີສັດລ້ຽງ ເຊັ່ນ: ງົວ, ຄວາຍ, ຊ້າງ, ມ້າ, ເກັບພາສີພາຫະນະຂົນສົ່ງ ເຊັ່ນ:
ກວຽນ, ເຮືອ, ເກັບພາສີທີ່ດິນ, ຝິ່ນ ແລະ ອື່ນໆ. ນະໂຍບາຍດັ່ງກ່າວໄດ້ສ້າງຄວາມບໍ່ພໍໃຈໃຫ້ແກ່ຊາວລາວ
ເປັນຢ່າງຍິ່ງເຮັດໃຫ້ຄົນລາວ ທີ່ທຸກຈົນຢູ່ແລ້ວແຫ່ງທຸກຈົນລົງອີກ. ມັນເປັນນະໂຍບາຍການປົກຄອງ
ແບບລ່າເມືອງຂຶ້ນທີ່ກົດຂີ່ຂູດຮີດ ຂອງຈັກກະພັດຝຣັ່ງ ທີ່ໄດ້ກົດໜ່ວງຄວາມກ້າວໜ້າຂະຫຍາຍຕົວ
ຮອບດ້ານຂອງປະເທດຊາດ ແລະ ປະຊາຊົນລາວ, ສັງຄົມລາວຕົກຢູ່ໃນຄວາມມືດມົນ. ດັ່ງນັ້ນ,
ປະຊາຊົນລາວ ຈຶ່ງໄດ້ລຸກຂຶ້ນຕໍ່ສູ້ຕ້ານການຍຶດຄອງລາວຂອງຈັກກະພັດຝຣັ່ງ.

2) ສະໄໝຕົກເປັນຫົວເມືອງຂຶ້ນຂອງຈັກກະພັດອາເມລິກາ

ກ. ດ້ານການເມືອງ

ເມື່ອຈັກກະພັດຝຣັ່ງປະລາໄຊໃນສົງຄາມອິນດູຈີນໃນ ຄສ 1954 ແລະ ຈຳຕ້ອງເຊັນສັນຍາ
ເຊີແນວ ເພື່ອມອບເອກະລາດ, ອຳນາດອະທິປະໄຕ ແລະ ຜືນແຜ່ນດິນອັນຄົບຖ້ວນຂອງສາມຊາດ
ໃນອິນດູຈີນ ຄື: ລາວ, ຫວຽດນາມ ແລະ ກຳປູເຈຍ (ທອງສາ ໄຊຍະວົງຄຳດີ ພ້ອມຄະນະ, ປີ ຄສ1989
ໜ້າ 152-167), ພວກມັນກໍໄດ້ຖອນຕົວອອກຈາກອິນດູຈີນ. ໃນຂະນະນັ້ນ, ຈັກກະພັດອາເມລິກາ
ກໍເຂົ້າມາແທນທີ່ ໂດຍມີເປົ້າໝາຍເອົາອິນດູຈີນເປັນຫົວເມືອງຂຶ້ນແບບໃໝ່ຂອງມັນ ໂດຍໄດ້ໃຊ້ວິທີເກັບ
ກຳເອົາຜູ້ທີ່ນິຍົມອາເມລິກາມາເປັນຜູ້ຮັບໃຊ້ວຽກງານຂອງຕົນ. ຮູບແບບການດຳເນີນຂອງມັນ ແມ່ນ
ບົບຮັດໃຫ້ລັດຖະບານເປັນກາງ ຂອງເຈົ້າສຸວັນນະພູມາລາອອກແລ້ວສ້າງຕັ້ງລັດຖະບານໃໝ່ຂຶ້ນແທນ
ໂດຍແມ່ນກະຕ່າຍ ໂດນສະໂສລິດເປັນນາຍົກ. ພ້ອມກັນນີ້, ຈັກກະພັດອາເມລິກາຍັງໄດ້ນຳໃຊ້ປະເທດ
ໄທ ໂດຍນຳໃຊ້ທະຫານໄທ, ວັດຖຸອຸປະກອນຕ່າງໆ ເພື່ອຮຸກຮານລາວທາງດ້ານການທະຫານ,
ການເມືອງ, ເສດຖະກິດກໍຄືສັງຄົມ ແລະ ວັດທະນະທຳ.

ຂ. ດ້ານການປົກຄອງ

ໃນເມື່ອກະຕ່າຍ ໂດນສະໂສລິດ ຂຶ້ນເປັນນາຍົກລັດຖະມົນຕີ ແທນເຈົ້າສຸວັນນະພູມາທີ່ນິຍົມ
ສັນຕິພາບ ແລະ ຄວາມເປັນກາງແລ້ວ, ກະຕ່າຍກໍໄດ້ສັບປ່ຽນເອົາບຸກຄົນທີ່ນິຍົມຈັກກະພັດອາເມລິກາ
ເຂົ້າເຮັດວຽກຢ່າງໄວວາ ໂດຍພ້ອມປະຕິບັດຕາມແຜນຂອງພວກມັນ.

ຄ. ນະໂຍບາຍການປົກຄອງ

ຈັກກະພັດອາເມລິກາໄດ້ວາງນະໂຍບາຍປົກຄອງລາວ ໂດຍເອົາການຊ່ວຍເຫລືອລາວ ຢ່າງ
ຮອບດ້ານ ເຊັ່ນ: ດ້ານງົບປະມານໃນການກໍ່ສ້າງກຳລັງການທະຫານ, ກຳລັງຕຳຫລວດ, ກຳລັງໃຕ້ດິນ.
ນອກຈາກ ນັ້ນກໍໄດ້ກໍ່ສ້າງບົວແປງເສັ້ນທາງຍຸດທະສາດ, ເດີນບິນ ເພື່ອກາຍເປັນພື້ນທີ່ຮັບໃຊ້
ຍານພາຫະນະທາງບົກ ແລະ ຍົນລຳລຽງຂົນສົ່ງອາວຸດເພື່ອຖິ້ມລະເບີດ ແລະ ລຳລຽງສະບຽງ
ອາຫານທາງອາກາດຂອງມັນ ທີ່ມີຢ່າງຫລວງຫລາຍ ເພື່ອກຽມພ້ອມສູ້ລົບເຮັດສົງຄາມຢ່າງເຕັມທີ່ຢູ່ໃນ
ລາວ ໂດຍມີຄວາມມັ່ງຫວັງ ເອົາລາວເປັນຫົວເມືອງຂຶ້ນແບບໃໝ່ນັ້ນເອງ. ແຕ່ສຸດທ້າຍນະໂຍບາຍ

ການປົກຄອງຂອງຈັກກະພັດ ອາເມຣິກາ ກໍປະລາໄຊລົງໃນວັນທີ 23 ສິງຫາ ປີຄສ 1975 ໂດຍການ ຍຶດອຳນາດຂອງຝ່າຍແນວລາວ ຮັກຊາດ ແລະ ປວງຊົນລາວທີ່ຮັກຊາດທີ່ນະຄອນຫລວງວຽງຈັນ.

6.2 ການເມືອງ ແລະ ການປົກຄອງລາວໃນປັດຈຸບັນ

6.2.1 ການເມືອງ

ວັນທີ 2 ທັນວາ ປີຄສ 1975 ໄດ້ມີການຜ່ານມະຕິກອງປະຊຸມໃຫຍ່ຜູ້ແທນປະຊາຊົນທົ່ວປະເທດ ທີ່ໄຂຂຶ້ນຢູ່ນະຄອນວຽງຈັນ. ມະຕິກອງປະຊຸມໄດ້ຕົກລົງຍຸບເລີກລະບອບລາຊາທິປະໄຕ ແລະ ສ້າງຕັ້ງ ລະບອບໃໝ່ເອີ້ນວ່າ ລະບອບປະຊາທິປະໄຕຂຶ້ນແທນ, ລະບົບການປົກຄອງປະກອບດ້ວຍ 3 ອົງການ ທີ່ສຳຄັນ ຊຶ່ງມີໜ້າທີ່ດັ່ງນີ້: ອົງການພັກນຳພາໂດຍຜ່ານອົງຄະນະພັກຂັ້ນຕ່າງໆ, ອົງການລັດຄຸ້ມຄອງ ໂດຍຜ່ານລະບົບອຳນາດການປົກຄອງທຸກໆຂັ້ນ ແລະ ປະຊາຊົນເປັນເຈົ້າໂດຍຜ່ານອົງການຈັດຕັ້ງ ມະຫາຊົນ ແລະ ສະພາຜູ້ແທນປະຊາຊົນຂັ້ນຕ່າງໆ. ລະບົບການເມືອງໃນສາທາລະນະລັດ ປະຊາທິປະໄຕ ປະຊາຊົນລາວ (ມີຊື່ຫຍໍ້ວ່າ ສປປ.ລາວ) ແມ່ນລະບອບປະຊາທິປະໄຕປະຊາຊົນ ໂດຍແມ່ນ ພັກປະຊາຊົນປະຕິວັດລາວ ເປັນຜູ້ຈັດຕັ້ງ ແລະ ນຳພາ (ພູມສາດລາວ, 1989, ໜ້າ 189).

6.2.2 ການປົກຄອງ

ສາທາລະນະລັດ ປະຊາທິປະໄຕ ປະຊາຊົນລາວ ເປັນປະເທດເອກະພາບ ແລະ ເອກະລາດ ປະເທດໜຶ່ງທີ່ປົກຄອງດ້ວຍລະບອບ ປະຊາທິປະໄຕ ປະຊາຊົນ ໂດຍມີທ່ານປະທານປະເທດເປັນ ປະມຸກລັດ. ອຳນາດລັດຂຶ້ນສູນກາງປະກອບດ້ວຍ 3 ສະຖາບັນ ຄື: ສະພາແຫ່ງຊາດ, ລັດຖະບານ ແລະ ສານປະຊາຊົນສູງສຸດຊຶ່ງສິດ ແລະ ໜ້າທີ່ຂອງແຕ່ລະສະຖາບັນໄດ້ກຳນົດໄວ້ຢູ່ໃນລັດຖະທຳມະນູນ. ສຳນັກງານສູນກາງຂອງທັງສາມສະຖາບັນເຫລົ່ານີ້ ຕັ້ງຢູ່ນະຄອນຫລວງວຽງຈັນ. ນອກຈາກນັ້ນ, ສປປ ລາວ ຍັງປົກຄອງດ້ວຍອຳນາດການປົກຄອງທ້ອງຖິ່ນຊຶ່ງມີທ່ານເຈົ້າແຂວງ, ທ່ານເຈົ້າເມືອງ ແລະ ນາຍບ້ານ ພ້ອມດ້ວຍຜູ້ຮອງປະກອບເປັນຄະນະນຳໃນແຕ່ລະແຂວງ, ແຕ່ລະເມືອງ ແລະ ແຕ່ລະບ້ານ ເປັນຜູ້ປົກຄອງຕາມແຕ່ລະພື້ນທີ່ຂອງຕົນ. ປັດຈຸບັນ ສປປ ລາວ ປະກອບດ້ວຍ 1 ນະຄອນຫລວງ ແລະ 17 ແຂວງ.

6.2.3 ນະໂຍບາຍການປົກຄອງ

6.2.3.1 ອຳນາດການປົກຄອງຂັ້ນສູນກາງ

ສະພາແຫ່ງຊາດ

ສະພາແຫ່ງຊາດໄດ້ຮັບການແຕ່ງຕັ້ງຂຶ້ນໃນວັນທີ 2 ທັນວາ ປີຄສ 1975 ຈາກກອງປະຊຸມໃຫຍ່ ຜູ້ແທນປະຊາຊົນທົ່ວປະເທດ. ສະພາແຫ່ງຊາດ ແມ່ນອົງການອຳນາດລັດຂັ້ນສູງສຸດ ແລະ ແມ່ນອົງ ການທີ່ຕາງໜ້າປະຊາຊົນທັງໝົດ ໃນ ສປປ ລາວ ໃນການໃຊ້ສິດເປັນເຈົ້າຂອງຕົນເຂົ້າຮ່ວມຄຸ້ມຄອງ ລັດຄຸ້ມຄອງສັງຄົມ. ສະພາແຫ່ງຊາດ ແມ່ນອົງການນິຕິບັນຍັດອັນໜຶ່ງອັນດຽວຂອງປະເທດ, ເປັນຜູ້ເຮັດ ໜ້າທີ່ຄົ້ນຄວ້າກົດໝາຍ ແລະ ລັດຖະທຳມະນູນຂອງປະເທດ. ນອກຈາກນັ້ນ, ສະພາແຫ່ງຊາດຍັງມີ ໜ້າທີ່ຄົ້ນຄວ້າ ເພື່ອຜ່ານແຜນການເສດຖະກິດ ແລະ ງົບປະມານແຫ່ງຊາດ, ຄົ້ນຄວ້າ ປະກອບຄຳເຫັນ ຕໍ່ບັນຫາຕ່າງໆ ທີ່ກ່ຽວຂ້ອງກັບແນວທາງການເມືອງພາຍໃນ ແລະ ຕ່າງປະເທດ. ດັ່ງນັ້ນ, ເພື່ອເສີມ ຂະຫຍາຍບົດບາດທາງດ້ານນິຕິກຳ ແລະ ການກວດກາ, ສະພາແຫ່ງຊາດ ຈຶ່ງໄດ້ແຕ່ງຕັ້ງຄະນະ ປະຈຳສະພາ ທີ່ເຮັດໜ້າທີ່ປະຈຳການເພື່ອພົວພັນວຽກງານກັບລັດຖະບານ ແລະ ແຕ່ງຕັ້ງຄະນະ ກຳມາທິການຕ່າງໆ ເຊັ່ນ: ຄະນະກຳມາທິການລັດຖະທຳມະນູນ, ຄະນະກຳມາທິການລັດຖະບັນຍັດ ແລະ ກົດໝາຍເລືອກຕັ້ງ ແລະ ຄະນະກຳມາທິການແຜນການ ແລະ ງົບປະມານ. ສະພາແຫ່ງຊາດປະກອບດ້ວຍສະມາຊິກທີ່ເປັນຜູ້ແທນປະຊາຊົນ, ປະຊາຊົນລາວເປັນຜູ້ປ່ອນບັດ ເລືອກຕັ້ງເອົາຕົວແທນຂອງຕົນມານຶ່ງໃນ ສະພາແຫ່ງຊາດນີ້.

ລັດຖະບານ

ລັດຖະບານລາວປະກອບດ້ວຍກະຊວງຕ່າງໆ ເຊັ່ນ: ກະຊວງສຶກສາ ແລະ ກິລາ, ກະຊວງ ປ້ອງກັນປະເທດ, ກະຊວງພາຍໃນ, ກະຊວງການຕ່າງປະເທດ, ກະຊວງອຸດສາຫະກຳ ແລະ ການຄ້າ, ກະຊວງວັດທະນະທຳ ແລະ ທ່ອງທ່ຽວ, ກະຊວງການເງິນ, ກະຊວງຍຸຕິທຳ ແລະ ກະຊວງອື່ນໆ ຊຶ່ງທຸກກະຊວງກໍມີທ່ານລັດຖະມົນຕີ ເປັນຫົວໜ້າ ແລະ ມີບັນດາລັດຖະມົນຕີຊ່ວຍວ່າການເປັນຜູ້ຊ່ວຍ ບໍລິຫານ.ແຕ່ລະກະຊວງກໍແບ່ງອອກເປັນຫລາຍກົມ,ຫລາຍພະແນກການແລະຫລາຍໜ່ວຍງານຕ່າງໆ ຊຶ່ງມີທ່ານຫົວໜ້າກົມ, ຫົວໜ້າພະແນກ ແລະ ຫົວໜ້າໜ່ວຍງານເປັນຜູ້ຮັບຜິດຊອບ. ນອກຈາກນັ້ນ ລັດຖະບານຍັງປະກອບດ້ວຍຄະນະກຳມະການທຽບເທົ່າ ແລະ ຫ້ອງວ່າການຕ່າງໆ ຕາມຄວາມ ໝາຍສົມ ໃນການຄຸ້ມຄອງລັດຄຸ້ມຄອງສັງຄົມ ເຊັ່ນ: ຄະນະກຳມະການບັນດາເຜົ່າ, ຄະນະ ກຳມະການຂ່າວສານ ໜັງສືພິມ ແລະ ໂທລະພາບແຫ່ງຊາດ, ຫ້ອງວ່າການລັດຖະບານ, ຫ້ອງວ່າການ ສະພາແຫ່ງຊາດ.

ການຈັດຕັ້ງບໍລິຫານຂອງລັດຖະບານ ແມ່ນການຂະຫຍາຍຄວາມຮັບຜິດຊອບ, ຄວາມມີ ໂຫວພົບ ແລະ ຫົວຄິດປະດິດສ້າງຂອງນາຍົກລັດຖະມົນຕີທີ່ເປັນຫົວໜ້າລັດຖະບານ ແລະ ລັດຖະມົນຕີ ທີ່ເປັນຫົວໜ້າກະຊວງຕ່າງໆ ດ້ວຍຫົວໜ້າພະແນກການຕ່າງໆ ຂອງລັດຖະບານ ເຮັດໃຫ້ການ ບໍລິຫານງານ ຂອງລັດຖະບານໂລ່ງລ່ຽນ, ຮັບປະກັນການປະຕິບັດບັນດາແຜນນະໂຍບາຍ ຂອງລັດ ໃຫ້ປາກົດເປັນຈິງ. ການດຳເນີນງານຂອງລັດຖະບານກໍຄືບັນດາກະຊວງ, ຄະນະກຳມະການທຽບເທົ່າ ແລະ ຫ້ອງວ່າການຕ່າງໆ ຂອງລັດຖະບານ ຊຶ່ງນອກຈາກຈະຮັບຜິດຊອບຕໍ່ສະພາແຫ່ງຊາດແລ້ວ ຍັງຮັບຜິດຊອບ ຕໍ່ກັບຄະນະກຳມະການສູນກາງພັກນຳອີກ ໂດຍມີຄະນະກວດກາພັກ - ລັດເປັນອົງການ ເຮັດວຽກຕິດຕາມການປະຕິບັດແນວທາງແຜນນະໂຍບາຍຂອງພັກ ແລະ ລັດໃຫ້ປະກົດຜົນເປັນຈິງ.

ສານປະຊາຊົນສູງສຸດ

ສານ ຫລື ອົງການຕຸລາການໃນສາທາລະນະລັດປະຊາທິປະໄຕປະຊາຊົນລາວຈັດຕັ້ງຂຶ້ນ ໂດຍສະພາແຫ່ງຊາດ, ມີໜ້າທີ່ພັກຮັກສາການປະຕິບັດກົດໝາຍແຫ່ງລັດ ແລະ ລົງໂທດບຸກຄົນ ທີ່ກະທຳຜິດຕໍ່ລະບຽບກົດໝາຍບ້ານເມືອງ.

6.2.3.2 ອຳນາດການປົກຄອງຂັ້ນທ້ອງຖິ່ນ

ຄືດັ່ງສະເໜີໃນເບື້ອງຕົ້ນວ່າອຳນາດການປົກຄອງຂັ້ນທ້ອງຖິ່ນຂອງ ສປປ ລາວ ປົກຄອງດ້ວຍ ທ່ານເຈົ້າແຂວງ, ທ່ານເຈົ້າເມືອງ ແລະ ນາຍບ້ານພ້ອມດ້ວຍຜູ້ຮອງປະກອບເປັນຄະນະນຳໃນແຕ່ລະ ແຂວງ, ແຕ່ລະເມືອງ ແລະ ແຕ່ລະບ້ານ ຊຶ່ງເປັນຜູ້ປົກຄອງຕາມແຕ່ລະພື້ນທີ່ຂອງຕົນ. ບັດຈຸບັນ ສປປ.ລາວ ປະກອບດ້ວຍ 1 ນະຄອນຫລວງ ແລະ 17 ແຂວງ ຄືດັ່ງນີ້: ນະຄອນຫລວງວຽງຈັນ, ແຂວງ ຜົ້ງສາລີ, ແຂວງຫລວງນ້ຳທາ, ແຂວງອຸດົມໄຊ, ແຂວງບໍ່ແກ້ວ, ແຂວງຫລວງພະບາງ, ແຂວງຫົວພັນ, ແຂວງໄຊຍະບູລີ, ແຂວງຊຽງຂວາງ, ແຂວງໄຊສົມບູນ, ແຂວງວຽງຈັນ, ແຂວງບໍລິຄຳໄຊ, ແຂວງຄຳມ່ວນ, ແຂວງສະຫວັນນະເຂດ, ແຂວງສາລະວັນ, ແຂວງເຊກອງ, ແຂວງຈຳປາສັກ ແລະ ແຂວງອັດຕະປື. ບັນດາແຂວງຕ່າງໆ ເຫລົ່ານີ້ແມ່ນອົງການບໍລິຫານຂັ້ນທ້ອງຖິ່ນ ທີ່ປະກອບດ້ວຍພະແນກການຕ່າງໆ ເຊັ່ນ: ພະແນກສຶກສາ ແລະ ກິລາ, ພະແນກກະສິກຳ, ພະແນກອຸດສາຫະກຳ, ພະແນກການທ່ອງທ່ຽວ, ພະແນກການຄ້າ ແລະ ອື່ນໆ ຄືກັບຢູ່ຂັ້ນສູນກາງ. ຢູ່ແຕ່ລະແຂວງມີທ່ານເຈົ້າແຂວງເປັນຜູ້ບໍລິຫານ ສູງສຸດ. ແຂວງໜຶ່ງໆ ແບ່ງອອກເປັນຫລາຍເມືອງ ຊຶ່ງແຕ່ລະເມືອງກໍມີລະບົບການຈັດຕັ້ງເຊັ່ນດຽວກັບ ແຂວງ ແລະ ມີທ່ານເຈົ້າເມືອງເປັນຜູ້ປົກຄອງ ແລະ ແຕ່ລະເມືອງກໍແບ່ງອອກເປັນຫລາຍບ້ານ ໂດຍມີນາຍບ້ານເປັນຜູ້ປົກຄອງ.

ຄໍາຖາມ:

1. ການເມືອງ, ການປົກຄອງ ແລະ ນະໂຍບາຍການປົກຄອງສະໄໝລ້ານຊ້າງຮຸ່ງເຮືອງເປັນຄືແນວໃດ? ຈົ່ງອະທິບາຍ?
2. ການເມືອງ, ການປົກຄອງ ແລະ ນະໂຍບາຍການປົກຄອງສະໄໝລ້ານຊ້າງຕົກເປັນເມືອງຂຶ້ນຂອງສະຫຍາມເປັນຄືແນວໃດ? ຈົ່ງອະທິບາຍ?
3. ການເມືອງ, ການປົກຄອງ ແລະ ນະໂຍບາຍການປົກຄອງລາວສະໄໝຕົກເປັນເມືອງຂຶ້ນຂອງຈັກກະພັດຝຣັ່ງເປັນຄືແນວໃດ? ຈົ່ງອະທິບາຍ?
4. ການເມືອງ, ການປົກຄອງ ແລະ ນະໂຍບາຍການປົກຄອງລາວສະໄໝຕົກເປັນເມືອງຂຶ້ນຂອງຈັກກະພັດອາເມຣິກາເປັນຄືແນວໃດ? ຈົ່ງອະທິບາຍ?
5. ການເມືອງ, ການປົກຄອງ ແລະ ນະໂຍບາຍການປົກຄອງລາວໃນປັດຈຸບັນເປັນຄືແນວໃດ? ຈົ່ງອະທິບາຍ?

ບົດທີ

7

ຄວາມເປັນມາຂອງເສດຖະກິດລາວ

7.1 ຄວາມເປັນມາຂອງເສດຖະກິດລາວ

7.1.1 ເສດຖະກິດລາວກ່ອນປີ 1975

ກ່ອນປີ 1975 ພື້ນຖານເສດຖະກິດຂອງລາວມີລັກສະນະອ່ອນນ້ອຍທັງ 2 ເຂດຄື: ເຂດລັດຖະບານວຽງຈັນ (ລາຊະອານາຈັກລາວ) ແລະ ເຂດບົດປ່ອຍ (ຝ່າຍປະເທດລາວ) ເຖິງວ່າຈະມີຄວາມແຕກຕ່າງດ້ານສັງຄົມ ແລະ ການຈັດຕັ້ງການປົກຄອງແຕ່ລັກສະນະລວມທາງດ້ານເສດຖະກິດຂອງປະເທດລາວໃນໄລຍະນັ້ນມີລັກສະນະ ດັ່ງນີ້ຄື:

ກ. ເສດຖະກິດຂະຫຍາຍຕົວຊ້າ, ຂາດຄວາມດູນດ່ຽງ ລະຫວ່າງ ຂະແໜງການ

ດ້ານກະສິກຳ

ການຜະລິດຕົ້ນຕໍ ແມ່ນການປູກຝັງ, ໃນນັ້ນສຳຄັນກວ່າໝູ່ ແມ່ນການປູກເຂົ້າ ແລະ ການປູກພືດອຸດສາຫະກຳບາງຊະນິດ ເວົ້າສະເພາະການປູກເຂົ້າ ແມ່ນໄດ້ກວມເອົາເຖິງ 75% ຂອງເນື້ອທີ່ການປູກຝັງທັງໝົດ ໃນປີ 1971 ແຕ່ບໍ່ສາມາດຕອບສະໜອງກັບຄວາມຕ້ອງການຂອງປະຊາກອນລາວ, ຕ້ອງໄດ້ສົ່ງຊື້ເຂົ້າມາຈາກຕ່າງປະເທດປະມານ 80.000-100.000 ໂຕນ. ການລ້ຽງສັດໃນຊຸມປີກ່ອນ ປີ 1960 ມີລັກສະນະຂະຫຍາຍຕົວ ຄື: ມີສັດຈຳໜ່າຍຫລາຍພັນສົມຄວນ ນັບແຕ່ ປີ 1960 ເປັນຕົ້ນມາ, ການລ້ຽງສັດມີລັກສະນະກຸ້ມຕົນເອງພໍໃຜພໍລາວ. ສ່ວນການປູກພືດອຸດສາຫະກຳທີ່ເປັນສິນຄ້າສົ່ງອອກ ແມ່ນໄດ້ຮັບການເອົາໃຈໃສ່ເປັນຕົ້ນ ແມ່ນການປູກກາເຟ, ຢາສູບ....

ດ້ານຫັດຖະກຳ

ການຜະລິດໄລຍະນີ້ ແມ່ນເພື່ອກຸ້ມຕົນເອງ, ເຖິງຈະມີການສົ່ງເສີມສີໄມ້ລາຍມື ແລະ ຄວາມສາມາດໃນການຜະລິດຂອງນາຍຊ່າງຫັດຖະກຳກໍຕາມ, ແຕ່ຜົນຜະລິດກໍບໍ່ສາມາດຕອບສະໜອງກັບຄວາມຕ້ອງການຂອງທ້ອງຖະຫລາດ. ຍິ່ງໄປກວ່ານັ້ນ, ບາງຊະນິດຜະລິດຕະພັນຂອງຫັດຖະກຳບໍ່ໄດ້ເອົາໃຈໃສ່ເທົ່າທີ່ຄວນ. ນອກຈາກນັ້ນ, ຍັງມີຜະລິດຕະພັນທາງອຸດສາຫະກຳຕ່າງປະເທດ ເຊັ່ນ: ການຕຳ ແຜ່ນແພ, ການປັ້ນໝໍ້ຫລໍ່ໄຫ ແລະ ອື່ນໆ.

ດ້ານອຸດສາຫະກຳ

ຂະແໜງນີ້ຫາກໍກຳເນີດຂຶ້ນ ແລະ ບໍ່ທັນມີບົດບາດສູງຢູ່ໃນສັງຄົມ ອຸດສາຫະກຳທີ່ຖືກສ້າງຂຶ້ນສ່ວນຫລາຍກໍແມ່ນຂະແໜງຊຸດຄົ້ນ ແລະ ຂະແໜງການປຸງແຕ່ງຂະໜາດນ້ອຍ, ຂະໜາດກາງ. ອຸດສາຫະກຳສ່ວນຫລວງຫລາຍ ແມ່ນເຕົ້າໂຮມຢູ່ຕາມຕົວເມືອງໃຫຍ່ ຊຶ່ງເປັນບ່ອນສະດວກໃນການຂົນສົ່ງ ແລະ ບໍລິການ. ດ້ານໜຶ່ງ ການກໍ່ສ້າງໂຮງງານອຸດສາຫະກຳປຸງແຕ່ງ (ເບຍ, ນ້ຳຫວານ, ຢາສູບ, ນ້ຳປາ...) ນັ້ນກໍແມ່ນເພື່ອຫລີກລ່ຽງພາສີຂາເຂົ້າຕໍ່ກັບການຜະລິດອຸດສາຫະກຳ ທີ່ນຳເຂົ້າຈາກຕ່າງປະເທດ. ເຖິງແມ່ນວ່າໂຮງງານອຸດສາຫະກຳໄດ້ຖືກສ້າງຂຶ້ນຢູ່ຫລາຍແຫ່ງ (ນັບທັງໂຮງງານຢູ່ເຂດບົດປ່ອຍ) ກໍຕາມ. ດັ່ງນັ້ນ, ຈຶ່ງຕ້ອງໄດ້ສົ່ງຊື້ສິນຄ້າສຳເລັດຮູບຈາກຕ່າງປະເທດເປັນຈຳນວນຫລວງຫລາຍ.

ດ້ານການຄົມມະນາຄົມ

ຂະແໜງນີ້ຂະຫຍາຍຕົວຊ້າ, ບັນດາເສັ້ນທາງທີ່ໄດ້ຮັບການກໍ່ສ້າງຂຶ້ນຕົ້ນຕໍກໍແມ່ນຮັບໃຊ້ສົງຄາມ ແລະ ຂົນສົ່ງວັດຖຸດິບອອກຕ່າງປະເທດກໍຄືຂົນສົ່ງສິນຄ້າຈາກຕ່າງປະເທດເຂົ້າມາ. ເວົ້າລວມແລ້ວ, ຕາມາງການຄົມມະນາຄົມໃນເວລານັ້ນບໍ່ທັນສາມາດຕິດຕໍ່ພົວພັນ ລະຫວ່າງ ທ້ອງຖິ່ນຕ່າງໆ ໄດ້ຢ່າງທົ່ວເຖິງ.

ດ້ານການຄ້າ

ຜະລິດຕະພັນສິນຄ້າທີ່ສົ່ງອອກຕົ້ນຕໍ ແມ່ນຊັບພະຍາກອນທຳມະຊາດ, ເປັນຕົ້ນແມ່ນວັດຖຸດິບ ຈາກອຸດສາຫະກຳຊຸດຄົ້ນ ເຊັ່ນ: ໄມ້ ແລະ ແຮ່ທາດບາງຊະນິດ ສ່ວນສິນຄ້າຂາເຂົ້າຕົ້ນຕໍ ແມ່ນເຄື່ອງ ບໍລິໂພກ ແລະ ອຸປະໂພກທີ່ເປັນປະເພດສຳເລັດຮູບ. ເຖິງຈະມີຄວາມຫຍຸ້ງຍາກໃນຫລາຍດ້ານ ແຕ່ໄລຍະນັ້ນ ປະເທດລາວ ກໍມີແຕ່ພົວພັນແລກປ່ຽນການຄ້າກັບບັນດາປະເທດເພື່ອນບ້ານໃກ້ຄຽງ ເປັນຕົ້ນຕໍ, ບໍ່ທັນໄດ້ເປີດກວ້າງການພົວພັນກັບສາກົນຢ່າງກວ້າງຂວາງເທື່ອ. ໃນໄລຍະກ່ອນ ປີ ຄສ 1954, ປະເທດລາວ ໄດ້ດູນການຄ້າ ແຕ່ວ່ານັບຕັ້ງແຕ່ 1960 ເປັນຕົ້ນມາປະເທດລາວໄດ້ຂາດ ດູນການຄ້າ ຊຶ່ງໝາຍເຖິງມູນຄ່າສິນຄ້າຂາອອກໜ້ອຍກວ່າສິນຄ້າຂາເຂົ້າຫລາຍເທົ່າຕົວ.

ກິດຈະການທາງດ້ານເສດຖະກິດ

ກິດຈະການທາງດ້ານເສດຖະກິດສ່ວນຫລາຍເປັນຂອງນາຍທຶນຕ່າງປະເທດ ແລະ ຂຶ້ນກັບ ຕ່າງປະເທດ, ກ່ອນປີ 1975 ທຸກໆ ຂະແໜງການເສດຖະກິດທີ່ສຳຄັນຂອງລາວ (ສະເພາະເຂດ ລັດຖະບານວຽງຈັນ) ແມ່ນຂຶ້ນກັບນາຍທຶນຕ່າງປະເທດ ເປັນຕົ້ນແມ່ນບັນດາຂະແໜງອຸດສາຫະກຳ, ການຄົມມະນາ ຄົມ, ການຄ້າ, ທະນາຄານ, ການປູກພືດອຸດສາຫະກຳ.

ສັງລວມແລ້ວ, ສະພາບເສດຖະກິດຂອງປະເທດລາວກ່ອນປີ ຄສ 1975 ແມ່ນຍັງອ່ອນນ້ອຍ, ບໍ່ສາມາດກຸ້ມຕົນເອງໄດ້, ລະດັບການຂະຫຍາຍຕົວບໍ່ສະໝໍ່າສະເໝີ.

7.1.2 ເສດຖະກິດລາວນັບແຕ່ປີ 1975 ເຖິງປັດຈຸບັນ

ນັບແຕ່ສະຖາປານາເປັນປະເທດ ສາທາລະນະລັດ ປະຊາທິປະໄຕ ປະຊາຊົນລາວ ເປັນ ຕົ້ນມາ (2/12/1975), ການກໍ່ສ້າງ ແລະ ຂະຫຍາຍເສດຖະກິດໄດ້ກ້າວເຂົ້າສູ່ໄລຍະແຫ່ງການປ່ຽນແປງ ໃໝ່ຢ່າງຮອບດ້ານໃນການພັດທະນາປະເທດຊາດໃຫ້ຈະເລີນເຂັ້ມແຂງ. ທຸກຂະແໜງເສດຖະກິດໄດ້ ຮັບການດັດສ້າງ ແລະ ກໍ່ສ້າງຢ່າງຕັ້ງໜ້າ ທັງພັກ-ລັດຖະບານຂອງລາວ ແລະ ອຳນາດການປົກຄອງ ທຸກຂັ້ນໄດ້ສຸມໃສ່ ການວາງແນວທາງນະໂຍບາຍຂະຫຍາຍຕາໜ່າງ ເສດຖະກິດຢ່າງຮອບດ້ານ.

ບັນຫາອັນຮີບດ່ວນ ແມ່ນສູນໃສ່ ການຜະລິດກະສິກຳ ເພື່ອແກ້ໄຂສະພາບການຂາດແຄນ ສະບຽງອາຫານ ແລະ ຄວາມຫຍຸ້ງຍາກດ້ານຊີວິດການເປັນຢູ່ຂອງປະຊາກອນໃນທົ່ວປະເທດ, ປຸກລະດົມປະຊາຊົນເຂົ້າຮ່ວມ ແລະ ດຳເນີນການຜະລິດຢ່າງຕັ້ງໜ້າເປັນຕົ້ນ ແມ່ນການກໍ່ສ້າງ ຊົນລະປະທານ, ຂະຫຍາຍເນື້ອທີ່ການຜະລິດ (ສັບຊ່ວນາໃໝ່, ພື້ນພູນາເຮື້ອ), ຈັດຕັ້ງສະຫະກອນ ກະເສດ, ຈັດຕັ້ງນິຄົມກະເສດ, ນຳໃຊ້ອຸປະກອນ ແລະ ເຄື່ອງມືທັນສະໄໝ... ການປະຕິບັດແຜນການ ດັ່ງກ່າວ ນີ້ໄດ້ເຮັດໃຫ້ການຜະລິດກະສິກຳປະສົບຜົນສຳເລັດສູງ ພໍສົມຄວນ ຄື: ສາມາດຜະລິດເຂົ້າ ກຸ້ມກິນ, ກຸ້ມຕົນເອງໃນຂັ້ນພື້ນຖານ, ຜະລິດຕະພັນຈາກການປູກຝັງ ແລະ ລ້ຽງສັດຫລາຍຊະນິດໄດ້ສົ່ງ ເປັນສິນຄ້າສົ່ງອອກ.

ຂະແໜງອຸດສາຫະກຳກໍໄດ້ເອົາໃຈໃສ່ໃນດ້ານການດັດສ້າງ ແລະ ກໍ່ສ້າງຂຶ້ນໃໝ່ ເຊັ່ນ: ໂອນ ເອົາບັນດາກິດຈະການຂອງນາຍທຶນມາເປັນຂອງລັດ ແລະ ກໍ່ສ້າງໂຮງງານອຸດສາຫະກຳເບົາຂຶ້ນຫລາຍ ແຫ່ງເປັນຕົ້ນ ຄື: ໂຮງງານສ້ອມແປງກົນຈັກ, ຜະລິດອຸປະກອນກໍ່ສ້າງ, ຜະລິດເຄື່ອງໃຊ້ສອຍ, ປຸງແຕ່ງ ກະສິກຳ, ອຸດສາຫະກຳພະລັງງານ, ຊຸດຄົ້ນບໍ່ແຮ່...

ນອກຈາກນັ້ນ, ບັນດາຂະແໜງການຄົມມະນາຄົມ-ຂົນສົ່ງກໍໄດ້ຮັບການສ້ອມແປງ ແລະ ກໍ່ສ້າງຂຶ້ນຕື່ມຢ່າງຫລວງຫລາຍ ອັນໄດ້ສ້າງຄວາມສະດວກໃຫ້ແກ່ສາຍພົວພັນ ລະຫວ່າງ ການຜະລິດ ກັບ ການຊົມໃຊ້ ແລະ ການພົວພັນລະຫວ່າງທ້ອງຖິ່ນກັບທ້ອງຖິ່ນດີຂຶ້ນ.

ຈຸດເດັ່ນຂອງເສດຖະກິດລາວໃນໄລຍະມຸ່ງມານີ້ ແມ່ນການເປີດກ້ວາງຕາມ່າງເສດຖະກິດຢ່າງຮອບດ້ານ ເຊັ່ນ: ບັນດາກິດຈະການທາງດ້ານເສດຖະກິດຂອງລັດໄດ້ຮັບການສົ່ງເສີມ ແລະ ຂະຫຍາຍຕົວຢ່າງເປັນລະບົບ. ພ້ອມກັນນັ້ນ, ກໍອະນຸຍາດໃຫ້ເອກະຊົນທີ່ມີທຶນຮອນ ແລະ ມີຄວາມສາມາດຈັດຕັ້ງ ການຜະລິດຂອງຕົນຂຶ້ນ. ສິ່ງເຫລົ່ານັ້ນ ໄດ້ເຮັດໃຫ້ເສດຖະກິດຂອງປະເທດລາວມີທ່າຂະຫຍາຍຕົວກ້າວຂຶ້ນ ນອກຈາກໄດ້ເສີມຂະຫຍາຍການຮ່ວມມືກັບບັນດາປະເທດໃກ້ຄຽງແລ້ວ, ລັດຖະບານລາວ ຍັງໄດ້ເປີດກ້ວາງຮ່ວມມືກັບສາກົນໃນຫລາຍລະດັບ ອັນໄດ້ເຮັດໃຫ້ການກໍ່ສ້າງເສດຖະກິດ ມີຈັ່ງຫວະໄວຂຶ້ນ.

ສັງລວມແລ້ວ, ນັບຕັ້ງແຕ່ປີ 1975 ເປັນຕົ້ນມາເສດຖະກິດຂອງປະເທດລາວເຮົາໄດ້ມີບາດກ້າວຂະຫຍາຍຕົວຫລາຍ, ສາມາດມີຜົນຜະລິດຕອບສະໜອງໄດ້ສ່ວນໃດໜຶ່ງກັບຄວາມຕ້ອງການຂອງພາຍໃນປະເທດ ແລະ ມີຜະລິດຕະພັນສົ່ງອອກ ນັບມື້ຫລາຍຂຶ້ນ.

7.2 ລັກສະນະເສດຖະກິດລາວ

ສປປ ລາວ ເປັນປະເທດໜຶ່ງ ຊຶ່ງມີຄວາມອຸດົມສົມບູນທາງດ້ານຊັບພະຍາກອນທຳມະຊາດ ແລະ ມີທີ່ຕັ້ງທີ່ມີຜົນສຳຄັນຕໍ່ສະພາບທາງດ້ານເສດຖະກິດ ແລະ ການເມືອງຂອງປະເທດເພາະຕັ້ງຢູ່ໃນເສັ້ນທາງຄົມມະນາຄົມຕິດຕໍ່ກັບປະເທດຕ່າງໆ ໄດ້ສະດວກ. ແຕ່ເນື່ອງຈາກວ່າບໍ່ທັນພຽບພ້ອມໃນຫລາຍບັດໄຈຂອງການພັດທະນາ ເຊັ່ນ: ຂາດພະນັກງານເຕັກນິກ, ນັກວິຊາການ, ນັກບໍລິຫານງານ ແລະ ກຳມະກອນຜູ້ທີ່ມີຄວາມສາມາດ ແລະ ຊຳນິຊຳນານ, ຂາດທຶນຮອນ ແລະ ບັດໄຈບວກດ້ານອື່ນໆ ຈຶ່ງພາໃຫ້ເສດຖະກິດຂະຫຍາຍຕົວຊ້າ ແລະ ບໍ່ດຸ່ນດ່ຽງກັນລະຫວ່າງຂະແໜງການຕ່າງໆ. ພື້ນຖານເສດຖະກິດແຫ່ງຊາດ ແມ່ນການກະສິກຳ ຊຶ່ງຍັງມີລັກສະນະອ່ອນນ້ອຍ ແລະ ຍັງຂຶ້ນກັບທຳມະຊາດຢູ່. ການຜະລິດກະສິກຳຕົ້ນຕໍ ແມ່ນການປູກເຂົ້າ, ສ່ວນການລ້ຽງສັດໂດຍສະເພາະ ແມ່ນສັດໃຫ່ຍນັ້ນຈຸດໜັກຈະລ້ຽງໄວ້ເພື່ອໃຊ້ງານ ແລະ ຖ້າຈະໃຊ້ເປັນອາຫານ ຫລື ເປັນສິນຄ້າກໍໃນຄາວຈຳເປັນເທົ່ານັ້ນ. ການຫັດຖະກຳຍັງ ແມ່ນແບບກຸ້ມຕົນເອງ ຄືຜະລິດ ເພື່ອການໃຊ້ສອຍພາຍໃນເປັນຕົ້ນຕໍ. ການອຸດສາຫະກຳມີໜ້ອຍ ແລະ ບໍ່ທັນມີບົດບາດພໍປານໃດໃນເສດຖະກິດແຫ່ງຊາດ. ສິນຄ້າຂາອອກສ່ວນຫລາຍ ແມ່ນວັດຖຸດິບຕ່າງໆ.

ແຕ່ວ່າ, ຈາກການປະຕິບັດແນວທາງ “ຈົນຕະນາການໃໝ່” ຢູ່ໃນທຸກຂົງເຂດຂອງຊີວິດສັງຄົມ ແລະ ເສດຖະກິດ ນັບແຕ່ປີ 1986 ເປັນຕົ້ນມານັ້ນໄດ້ເຮັດໃຫ້ສະພາບຄວາມອຶດອາດ ແລະ ຊັກຊ້າ ຂອງເສດຖະກິດຫລຸດຜ່ອນລົງສະພາບຄວາມຫຍຸ້ງຍາກຫລາຍໆ ປະການກໍໄດ້ຮັບການແກ້ໄຂ. ການຜະລິດມີຄວາມເປັນປົກກະຕິ ແລະ ຂະຫຍາຍຕົວຢ່າງຕໍ່ເນື່ອງເປັນທີ່ໜ້າພໍໃຈ ຊຶ່ງເຫັນໄດ້ຈາກການລົງທຶນຂອງລັດ ແລະ ຂອງຕ່າງປະເທດໃນຂະແໜງການຕ່າງໆ ນັບມື້ນັບເພີ່ມຂຶ້ນ, ບັນດາຂະແໜງການເສດຖະກິດໃໝ່ໆ ໄດ້ເກີດຂຶ້ນ, ບົດບາດຂອງຂະແໜງກະສິກຳໃນເສດຖະກິດແຫ່ງຊາດໄດ້ຄ່ອຍໆຫລຸດລົງໃນຂະນະທີ່ຂະແໜງການອື່ນໆ ເຊັ່ນ: ຂະແໜງຫັດຖະກຳ, ອຸດສາຫະກຳ ໂດຍສະເພາະແລ້ວ ແມ່ນດ້ານການຄ້າ ແລະ ການບໍລິການພວມມີບາດກ້າວສູງຂຶ້ນ. ເສດຖະກິດຂະຫຍາຍຕົວຢ່າງຕໍ່ເນື່ອງໂດຍບໍ່ຫລຸດ 7% ຕໍ່ປີ. ລາຍໄດ້ຂອງພົນລະເມືອງຕໍ່ຄົນຕໍ່ປີກໍເພີ່ມຂຶ້ນສູງກວ່າແຕ່ກ່ອນ ແລະ ເປັນທີ່ໜ້າພໍໃຈ. ຈາກບ່ອນນີ້ ຈຶ່ງພາໃຫ້ຊີວິດການເປັນຢູ່ຂອງພົນລະເມືອງລາວໄດ້ຮັບການປົວແປງໃຫ້ດີຂຶ້ນເປັນກ້າວໆມາ.

7.3 ໂຄງປະກອບເສດຖະກິດລາວ

ຈາກການປະຕິບັດແນວທາງຈົນຕະນາການໃໝ່ ຫລື ເອີ້ນຢ່າງໜຶ່ງວ່າ “ກົນໄກເສດຖະກິດໃໝ່” ນັ້ນໄດ້ເຮັດໃຫ້ເສດຖະກິດຂອງລາວ ໄດ້ຫັນປ່ຽນຈາກກົນໄກເດີມດ້ວຍການຜ່ອນຄາຍການຄວບຄຸມ ຈາກສ່ວນກາງລົງ, ເພີ່ມໂອກາດແກ່ພາກເອກກະຊົນ ໃນການປະກອບທຸລະກິດເພີ່ມປະສິດທິພາບ ແກ່ລັດວິສາຫະກິດ ແລະ ສົ່ງເສີມການລົງທຶນຈາກຕ່າງປະເທດການປະຕິບັດແນວທາງດັ່ງກ່າວ ໂດຍ ສະເພາະ ການເນັ້ນໃສ່ການພັດທະນາກົນໄກຕະຫລາດຢູ່ພາຍໃນປະເທດໃຫ້ຫລາຍຂຶ້ນ ໂດຍການ ຫລຸດກົດເກນຕ່າງໆ ຫລື ລະບຽບຕ່າງໆໃຫ້ໜ້ອຍລົງນັ້ນ ໄດ້ສົ່ງຜົນໃຫ້ໂຄງປະກອບເສດຖະກິດ ມີການປ່ຽນແປງໄປຈາກເດີມຄືຂະແໜງກະສິກຳ ຊຶ່ງເຄີຍເປັນຜູ້ກວມອັດຕາສ່ວນສູງກວ່າໝູ່ນັ້ນໄດ້ ຫລຸດບົດບາດລົງໄປເລື້ອຍໆ.

ພ້ອມດຽວກັນນີ້, ຍອດຜະລິດຕະພັນພາຍໃນ (GDP) ກໍໄດ້ເພີ່ມຂຶ້ນເລື້ອຍໆ ແລະ ເພີ່ມຂຶ້ນ ໃນລະດັບທີ່ໄວພໍສົມຄວນ ໂດຍສະເພາະແລ້ວ ນັບແຕ່ມີການທຸ້ມເທການລົງທຶນເຂົ້າໃນພາກ ອຸດສາຫະກຳ ຊຶ່ງສ່ວນໃຫຍ່ຢູ່ໃນຂົງເຂດເຂື່ອນໄຟຟ້ານໍ້າຕົກ ແລະ ຂະແໜງບໍ່ແຮ່. ຖ້າທຽບກັບ ບັນດາປະເທດໃນອາຊຽນດ້ວຍກັນ ສປປ ລາວ ກໍນັບວ່າເປັນປະເທດທີ່ມີການປ່ຽນແປງດ້ານ ເສດຖະກິດໄປໃນທາງທີ່ດີຂຶ້ນຫລາຍ ແລະ ໄດ້ຖືກຈັດເປັນໜຶ່ງໃນປະເທດທີ່ມີອັດຕາການຈະເລີນເຕີບໂຕ ທາງດ້ານເສດຖະກິດໄວທີ່ສຸດໃນພາກພື້ນອາຊີຕາເວັນອອກສຽງໃຕ້ໃນປັດຈຸບັນ. ຂະນະດຽວກັນ, ລະດັບ ການຂະຫຍາຍຕົວທາງດ້ານເສດຖະກິດຂອງປະເທດ ເມື່ອທຽບໃສ່ໂລກ ແລະ ພາກພື້ນອາຊຽນແລ້ວ ກໍເຫັນວ່າ ມີລໍາດັບທີ່ກ້າວໜ້າຢ່າງໜ້າພໍໃຈ.

7.3.1 ການກະສິກຳ ແລະ ການປະມົງ

7.3.1.1 ການປູກຝັງ

ການປູກຝັງມີຢູ່ 3 ຂະແໜງການດ້ວຍກັນ ຄື: ການປູກພືດທັນຍາຫານ, ການປູກພືດ ອຸດສາຫະກຳ ແລະ ການປູກພືດໃຫ້ໝາກ. ການປູກພືດທັນຍາຫານຕົ້ນຕໍໄດ້ແກ່ການປູກເຂົ້າ ຊຶ່ງມີທັງ ເຂົ້ານາ ແລະ ເຂົ້າໄຮ່. ສຳລັບເຂົ້ານາ (ທັງນາປີ ແລະ ນາແຊງ) ແມ່ນມີການປູກຫລາຍຢູ່ຕາມເຂດທີ່ງ ພຽງຕ່າງໆ, ສ່ວນເຂົ້າໄຮ່ນັ້ນມີການປູກຢູ່ຕາມພູ ແລະ ພູພຽງເປັນຈຸດໜັກ. ຈາກການທຸ້ມເທໃສ່ ຂະແໜງການນີ້ ນັບແຕ່ປີ 2000 ເປັນຕົ້ນມາ ສປປ ລາວມີເຂົ້າກຸ້ມກິນພຽງພໍ ແລະ ຍັງມີສ່ວນທີ່ເຫລືອ ເພື່ອສົ່ງອອກຂາຍອີກ. ນອກຈາກເຂົ້າ ແລ້ວພືດທາດແບ່ງອື່ນໆ ທີ່ປູກກໍມີມັນຕົ້ນ, ເຜືອກ, ມັນດ້າງ, ສາລີ...ຊຶ່ງປູກໄວ້ເພື່ອເປັນອາຫານເພີ່ມແລະເປັນອາຫານສັດ. ສຳລັບຜັກບາງຊະນິດມີການປູກຫລາຍ ຈົນສາມາດສົ່ງເປັນສິນຄ້າອອກໄດ້ ເຊັ່ນ: ຜັກບົວ, ຜັກທຽມ, ໝາກສະເວີ້, ຜັກກະລຳປີ ...ເປັນຕົ້ນ.

ສຳລັບພືດອຸດສາຫະກຳທີ່ປູກກັນທົ່ວໄປ ໃນ ສປປ. ລາວກໍມີຝ້າຍ, ປ່ານ, ຢາສູບ, ມອນ, ຕົ້ນຕານ, ອ້ອຍ, ຖົ່ວດິນ, ກາເຟ, ຍານ, ຕົ້ນໄມ້ປ່ອຍຄັ້ງ ແລະ ອື່ນໆອີກ. ສ່ວນພືດໃຫ້ໝາກນັ້ນ, ຢູ່ລາວມີທັງຊະນິດຂອງເຂດຮ້ອນ ແລະ ຂອງເຂດອົບອຸ່ນຊຶ່ງທົ່ວໄປ ແມ່ນປູກໄວ້ເພື່ອໃຊ້ບໍລິໂພກ ປະຈຳຄອບຄົວເປັນຕົ້ນຕໍ ເຊັ່ນ: ໝາກມ່ວງ, ໝາກພ້າວ, ໝາກມື້, ໝາກລຳໄຍ.... ເປັນຕົ້ນ ອັນທີ່ປູກເປັນສິນຄ້າກໍມີແຕ່ບາງຊະນິດ ເຊັ່ນ: ໝາກກັງງ, ໝາກຈອງ, ຖົ່ວລຽນ... ດັ່ງນີ້ເປັນຕົ້ນ

7.3.1.2 ການລ້ຽງສັດ

ການລ້ຽງສັດຢູ່ລາວມີທັງການລ້ຽງສັດໃຫ່ຍ, ສັດນ້ອຍ ແລະ ສັດປີກ. ສັດໃຫ່ຍທີ່ລ້ຽງທົ່ວໄປ ໄດ້ແກ່ ງົວ ແລະ ຄວາຍຊຶ່ງມີຫລາຍຢູ່ແຂວງຕ່າງໆ ທີ່ເປັນເຂດທີ່ງຽງ ແລະ ພູພຽງໂດຍລ້ຽງກັນ ແບບປະປ່ອຍ ຕາມທຳມະຊາດ ເປັນສ່ວນຫລາຍຢູ່ໃນນັ້ນເດີນກວ່າໝູ່ ແມ່ນແຂວງສະຫວັນນະເຂດ,

ຈຳປາສັກ, ວຽງຈັນ ແລະ ສາລະວັນ. ນອກຈາກນັ້ນກໍມີມ້າ ຊຶ່ງນິຍົມກັນລ້ຽງຫລາຍຢູ່ບັນດາແຂວງພາກເໜືອ ແລະ ຢູ່ພູພຽງ ບໍລະເວນ. ພິເສດຢູ່ແຂວງໄຊຍະບູລີ, ຫລວງພະບາງ, ອັດຕະປື ຍັງມີການລ້ຽງຊ້າງອີກ.

ສຳລັບສັດນ້ອຍນິຍົມລ້ຽງຢູ່ທົ່ວໄປນັ້ນໄດ້ແກ່ໝູ ຊຶ່ງນຳໜ້າໝູ່ ແມ່ນແຂວງສະຫວັນນະເຂດ, ສາລະວັນ, ຫົວພັນ ແລະ ຫລວງພະບາງ. ສ່ວນແກະ ແລະ ແບ້ນັ້ນ ມີການລ້ຽງຫລາຍຢູ່ແຂວງຫລວງພະບາງ, ອຸດົມໄຊ ແລະ ຫົວພັນ. ນອກຈາກນີ້ແລ້ວຊາວລາວເກືອບທຸກຄົວເຮືອນຍັງນິຍົມກັນລ້ຽງສັດປີກຕ່າງໆ ອີກ ເຊັ່ນ: ໄກ່ລາດ, ເປັດເທດ, ໄກ່ງວງ ແລະ ຫ່ານ ຊຶ່ງທົ່ວໄປ ແມ່ນລ້ຽງແບບປະປ່ອຍຕາມທຳມະຊາດຢູ່. ແຕ່ປະຈຸບັນນີ້, ຢູ່ບາງບ່ອນກໍມີການລ້ຽງໄກ່ພັນຊັ້ນຫລືໄກ່ພັນໄຂ່, ເປັດພັນໄຂ່ ແລະ ນົກກະທາໂດຍສະເພາະ ແມ່ນຢູ່ຕາມຕົວເມືອງໃຫ່ຍຕ່າງໆ.

7.3.1.3 ການປະມົງ

ການປະມົງຢູ່ໃນສປປລາວເປັນການຫາປານຳຈິດຊຶ່ງເປັນການຫາປາເພື່ອການກິນຢູ່ສຳລັບຄອບຄົວເປັນຕົ້ນຕໍ, ຈະຫາເພື່ອການຄ້າຂາຍນັ້ນກໍມີພຽງແຕ່ຢູ່ບາງເຂດເທົ່ານັ້ນ ເຊັ່ນ: ຢູ່ອ່າງໜ້າເຂື່ອນນ້ຳງື່ມ, ຢູ່ຕາມແມ່ນ້ຳຂອງ ແລະ ບາງສາຂາຂອງມັນ. ວິທີການຫາປາຍັງແມ່ນແບບພື້ນເມືອງຢູ່. ໃນປັດຈຸບັນ, ຄຽງຄູ່ກັບການຫາປາຕາມທຳມະຊາດນີ້ໃນຫລາຍທ້ອງຖິ່ນກໍມີການຂຸດໜອງລ້ຽງປາ ແຕ່ບໍ່ທັນຂະຫຍາຍຕົວພໍປານໃດ, ມີແຕ່ຕອບສະໜອງການກິນຢູ່ພາຍໃນຄອບຄົວສ່ວນໃດສ່ວນໜຶ່ງເທົ່ານັ້ນ.

7.3.2 ການຫັດຖະກຳ

ການຫັດຖະກຳຢູ່ ສປປ ລາວ ມີຫລາຍຂະແໜງການ ເຊັ່ນ: ການຕຳຫຼຸກ, ການຈັກສານ, ການຖັກແສ່ວ, ການບັນຫລໍ່ການແກະສະຫລັກການລະບາຍສີ, ການຊ່າງເຄື່ອງເຮືອນ, ການຕີເຫລັກ, ການຕີເງິນ ແລະ ຄຳອື່ນໆ ຊຶ່ງພວມມີບົດບາດສຳຄັນຕໍ່ເສດຖະກິດແຫ່ງຊາດ. ເຖິງຢ່າງໃດກໍດີ, ການຫັດຖະກຳຂະແໜງຕ່າງໆຢູ່ ສປປ ລາວ ທົ່ວໄປຍັງຜະລິດໃນລະດັບຄອບຄົວ ແລະ ສ່ວນຫລາຍກໍຂະຫຍາຍຢູ່ເຂດຊົນນະບົດ, ໃນນັ້ນຂະຫຍາຍຫລາຍກວ່າໝູ່ ແມ່ນການຕຳຫຼຸກ, ມີຜະລິດຕະພັນຂອງຫລາຍທ້ອງຖິ່ນ ທີ່ມີຊື່ສຽງເປັນທີ່ຮູ້ຈັກກັນດີ ເຊັ່ນ: ສິ້ນໄໝວຽງຈັນ, ຊຳເໜືອ ແລະ ຫລວງພະບາງ, ສິ້ນໝີ່ປາກເຊ, ສະຫວັນນະເຂດ, ແລະ ຫ່າແຂກ, ຜ້າກະໂດແຂວງອັດຕະປື... ເປັນຕົ້ນ. ບາງທ້ອງຖິ່ນກໍມີຊື່ສຽງໃນດ້ານການບັນໝີ່ ເຊັ່ນ: ບ້ານພະຂາວ (ນະຄອນຫລວງວຽງຈັນ) ແລະ ບ້ານສຸວັນນະຄີລີ (ແຂວງຈຳປາສັກ) ຂະນະທີ່ເມືອງໂພນໂຮງ, ທຸລະຄົມ(ວຽງຈັນ) ແລະ ຫລາຍທ້ອງຖິ່ນຂອງແຂວງຄຳມ່ວນ, ສະຫວັນນະເຂດ ແລະ ຈຳປາສັກ ພັດມີຊື່ສຽງໃນດ້ານການຈັກສານ. ພ້ອມດຽວກັນນີ້, ຫລາຍທ້ອງຖິ່ນຂອງແຂວງຫລວງພະບາງ, ຈຳປາສັກ, ຫົວພັນ ແລະ ຊຽງຂວາງພັດມີຊື່ສຽງໃນດ້ານການຕີເຫລັກພິເສດແຂວງຫລວງພະບາງຍັງມີຊື່ສຽງໃນດ້ານການຕີເງິນ-ຄຳ, ແກະສະຫລັກ ແລະ ຄ້ວດລາຍລະບາຍສີຕ່າງໆອີກດ້ວຍ.



ກ. ການຕໍ່າທູກ

ຂ. ການແກະສະຫລັກ

ຄ. ການປັ້ນຫລໍ່



ງ. ການຖັກແສ່ວ

ດ. ການຊ່າງເຄື່ອງເງິນ

ຖ. ການຊ່າງເຄື່ອງເຮືອນ

ຮູບ 31: ຫັດຖະກຳ ຂະແໜງຕ່າງໆ ຢູ່ປະເທດລາວ

7.3.3 ການອຸດສາຫະກຳ

ຖ້າທຽບກັບຂະແໜງການອື່ນໆແລ້ວ ການອຸດສາຫະກຳຂອງ ສປປ.ລາວ ນັບວ່າຍັງ ອ່ອນນ້ອຍຢູ່ ຊຶ່ງຈະເຫັນໄດ້ຈາກອັດຕາສ່ວນຂອງຜູ້ປະກອບອາຊີບຢູ່ໃນຂະແໜງການນີ້ມີໜ້ອຍຫລາຍ. ແຕ່ວ່າມາໃນປັດຈຸບັນ, ຂະແໜງການດັ່ງກ່າວພວມມີບົດບາດສຳຄັນຫລາຍຂຶ້ນເລື້ອຍໆ ໃນເສດຖະກິດ ແຫ່ງຊາດ ເຖິງ 27% ໃນປີ 2011 ແລະ 31%ໃນປີ 2012 ຂະນະທີ່ພາກກະສິກຳກວມອັດຕາສ່ວນ 29% ແລະ 28%. ອຸດສາຫະກຳຂອງສປປ.ລາວສ່ວນຫລາຍໄດ້ແກ່ອຸດສາຫະກຳເບົາຫລືອຸດສາຫະກຳ ປຸງແຕ່ງຂະໜາດນ້ອຍ ແລະ ຂະໜາດກາງ ຊຶ່ງໂດຍສ່ວນໃຫຍ່ເຕົ້າໂຮມຢູ່ນະຄອນຫລວງວຽງຈັນ ແລະ ຢູ່ບາງຕົວເມືອງໃຫຍ່ອື່ນໆ. ສ່ວນອຸດສາຫະກຳໜັກນັ້ນຕົ້ນຕໍ ແມ່ນອຸດສາຫະກຳຊຸດຄົ້ນບໍ່ແຮ່ ແລະ ອຸດສາຫະກຳພະລັງງານ ຊຶ່ງຢູ່ຈຸດໜັກ ແມ່ນອຸດສາຫະກຳໄຟຟ້ານໍ້າຕົກ. ອຸດສາຫະກຳເບົາຂອງລາວ ໃນປັດຈຸບັນປະກອບດ້ວຍຂະແໜງການຕ່າງໆ ຄື:

- ອຸດສາຫະກຳປະກອບ ແລະ ສ້ອມແປງກິນຈັກ: ມີໂຮງງານຫລາຍແຫ່ງໃນນະຄອນຫລວງ ວຽງຈັນແລະ ຢູ່ບາງຕົວເມືອງໃຫຍ່ອື່ນໆ.
- ອຸດສາຫະກຳຜະລິດວັດສະດຸກໍ່ສ້າງ: ມີໂຮງງານດິນຈີ່, ໂຮງງານດິນກະເບື້ອງ, ໂຮງງານ ເບຕົງສຳເລັດຮູບ, ໂຮງງານສັງກະສີ, ໂຮງງານເຫລັກເສັ້ນ, ໂຮງງານເຫລັກຕັບປູ-ລວດໜາມ ແລະ ໂຮງງານຊີມັງ ຊຶ່ງສ່ວນໃຫຍ່ເຕົ້າໂຮມຢູ່ນະຄອນຫລວງວຽງຈັນ.
- ອຸດສາຫະກຳເຄມີ: ມີໂຮງງານສະບູຜຸ່ນ, ໂຮງງານຢາບົວພະຍາດ, ໂຮງງານອອກຊີເຢັນ- ອາເຊເຕແລ່ນຢູ່ນະຄອນຫລວງວຽງຈັນ.
- ອຸດສາຫະກຳຕຳແຜ່ນ ແລະ ຕັດຫຍິບ : ມີໂຮງງານຕຳແຜ່ນ, ໂຮງງານຍ້ອມຝ້າຍລາວ, ໂຮງ ງານຕັດຫຍິບຕ່າງໆ ...ຢູ່ນະຄອນຫລວງວຽງຈັນ ແລະ ຢູ່ບາງແຂວງ.
- ອຸດສາຫະກຳໄມ້: ມີໂຮງງານແປຮູບໄມ້ຊະນິດຕ່າງໆຄື: ໂຮງຊອຍ, ໂຮງເລື່ອຍ, ໂຮງງານ ໄມ້ອັດ, ໂຮງງານເຟີນີເຈີ...ຊຶ່ງຕັ້ງຢູ່ນະຄອນຫລວງວຽງຈັນ ແລະ ຢູ່ເກືອບທຸກແຂວງ.
- ອຸດສາຫະກຳປຸງແຕ່ງເຄື່ອງອຸປະໂພກ-ບໍລິໂພກ: ມີໂຮງງານເຂົ້າຈີ່-ເຂົ້າໜົມ, ໂຮງນໍ້າກ້ອນ, ໂຮງງານນໍ້າປາ, ໂຮງງານນໍ້າດື່ມ, ໂຮງງານຫົວອາຫານສັດ, ໂຮງງານເບຍ, ໂຮງງານນໍ້າຫວານ, ໂຮງງານຢາສູບ, ໂຮງງານຜະຫລິດປຶ້ມຂຽນ... ຊຶ່ງຕັ້ງຢູ່ນະຄອນຫລວງວຽງຈັນ ແລະ ຢູ່ແຂວງຕ່າງໆ.

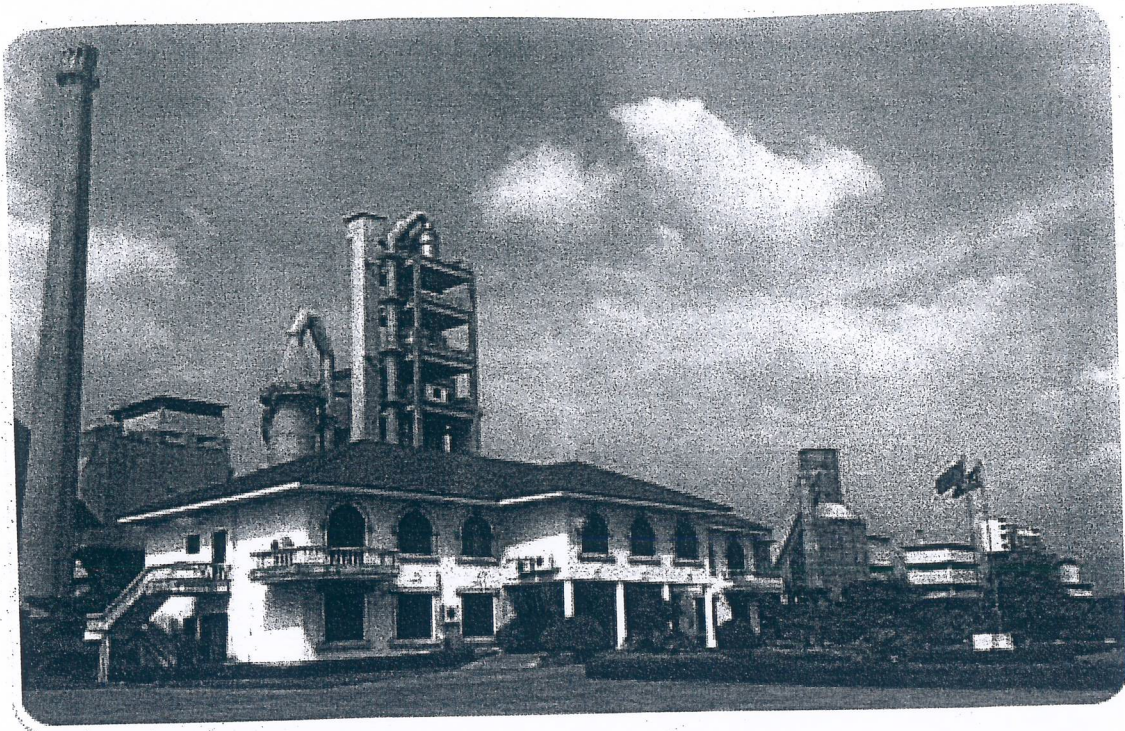

ຮູບທີ 32: ໂຮງງານຊີມັງວັງວຽງ ແຂວງວຽງຈັນ

ສຳລັບອຸດສາຫະກຳໜັກນັ້ນ ເຖິງວ່າມີພຽງບາງຂະແໜງແຕ່ກໍມີບົດບາດສູງຕໍ່ເສດຖະກິດແຫ່ງຊາດ. ເວົ້າສະເພາະການຊຸດຄົ້ນແຮ່ທາດຕ່າງໆ ອັນມີ ເກືອ, ກົ່ວ, ແກ້ວ, ຫີນກາວ, ຖ່ານຫີນ, ຫີນປູນ, ຄຳ, ທອງແດງ...ນັ້ນເຫັນວ່າ ນັບມື້ນັບມີຄວາມສຳຄັນ ຄືລາຍຮັບຈາກຂະແໜງນີ້ຈາກທີ່ເຄີຍຢູ່ໃນອັນດັບທີ່ 8 ໃນປີ 2002 ໄດ້ກ້າວມາຢູ່ໃນອັນດັບທີ່ 1 ນັບແຕ່ປີ 2007 ເປັນຕົ້ນມາ ແລະ ປີ 2011 ຜ່ານມານີ້ ລາຍໄດ້ຈາກແຮ່ທາດຕ່າງໆ ມີເຖິງ 1,237 ລ້ານໂດລາສະຫະລັດ.

ໃນບັນດາແຮ່ທາດທີ່ຖືກຊຸດຄົ້ນມານັ້ນ ແຮ່ທາດທີ່ສຳຄັນກວ່າໝູ່ໄດ້ແກ່ແຮ່ຄຳ ແລະ ທອງ ໃນປີ ຄສ 2010 ທີ່ຜ່ານມາ ສປປ ລາວ ສາມາດສົ່ງຄຳອອກສູ່ຕະຫລາດໂລກ 5,105.8 ກິໂລ ແລະ ສົ່ງທອງອອກໄດ້ 366,845 ໂຕນ . ເວົ້າສະເພາະແຕ່ການຊຸດຄົ້ນແຮ່ຄຳ ແລະ ທອງຢູ່ເມືອງວິລະບູລີ ແຫ່ງດຽວເທົ່ານັ້ນໃນປີຄສ2011 ສປປລາວກໍສາມາດສົ່ງຄຳອອກໄດ້ຫລາຍເຖິງ2,000ກິໂລກຼາມ ແລະ ສົ່ງທອງອອກໄດ້ 80,000 ໂຕນ. ຜະລິດຕະພັນແຮ່ທາດທີ່ກ່າວມານີ້ ມີສ່ວນເຮັດໃຫ້ຍອດຜະລິດຕະພັນພາຍໃນເຕີບໂຕຂຶ້ນ ແລະ ເປັນປັດໄຈເຮັດໃຫ້ປະເທດສາມາດຫລຸດໜີ້ສິນຕ່າງປະເທດລົງໄດ້.

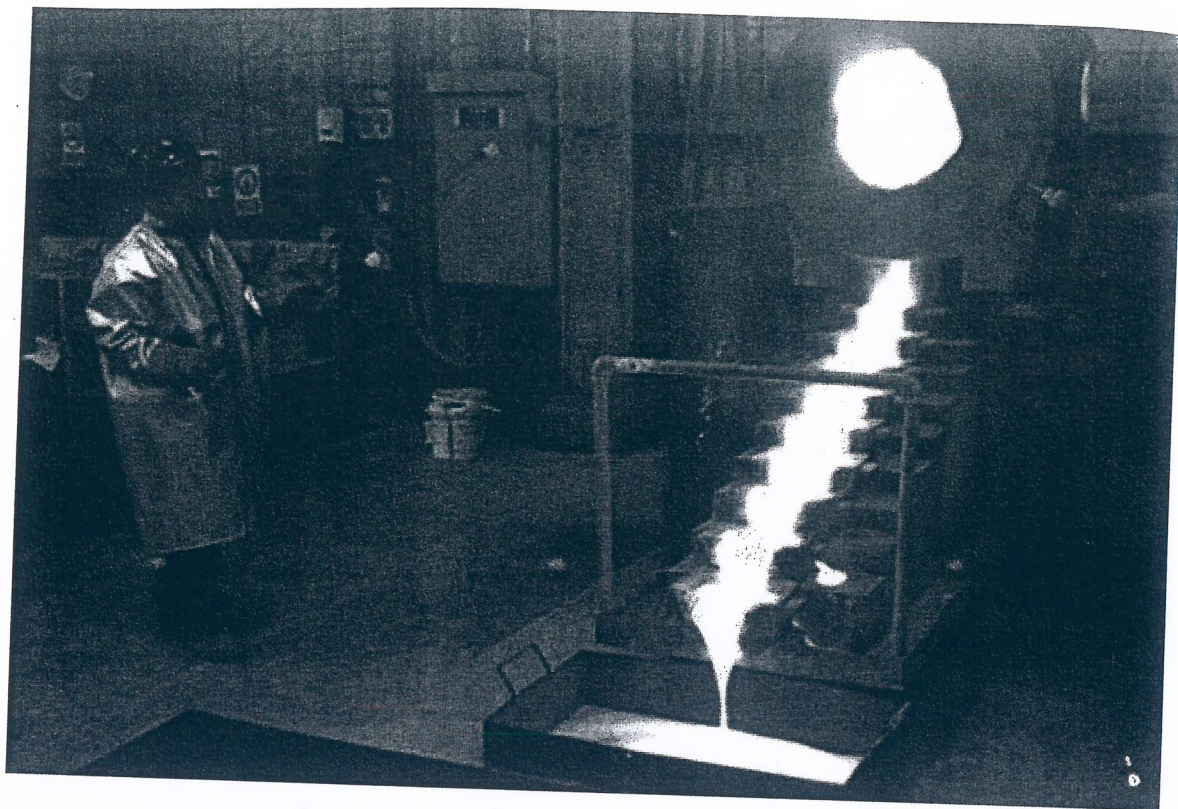

ຮູບທີ 33: ການຜະລິດຄຳທີ່ເມືອງວິລະບູລີ ແຂວງສະຫວັນນະເຂດ

ສ່ວນອຸດສາຫະກຳໄຟຟ້ານ້ຳຕົກມາເຖິງປັດຈຸບັນນີ້ກຳລັງຜະລິດເພີ່ມຂຶ້ນ ຄື ໃນປີ ຄສ 1975 ມີກຳລັງການຜະລິດທັງໝົດແຕ່ 35 ກິໂລວັດ ແຕ່ມາເຖິງ ປີ 2011 ກຳລັງຜະລິດເພີ່ມຂຶ້ນເປັນ 2,419 ກິໂລວັດ ແລະ ສາມາດຜະລິດກະແສໄຟຟ້າໄດ້ທັງໝົດ 3,539,000,000 ກິໂລວັດ ຊຶ່ງຢູ່ໃນນັ້ນ 65.60% ເປັນສ່ວນສົ່ງອອກ. ແຕ່ເຖິງຢ່າງນັ້ນກໍຕາມລາຍໄດ້ຈາກພະລັງງານໄຟຟ້າ ຊຶ່ງເຄີຍຄອງອັນດັບ 1 ແຕ່ປີ ຄສ 1999 ຫາ ປີ ຄສ 2003 ໄດ້ມາຢູ່ອັນດັບ 3 ໃນປີ ຄສ 2011.

ຕາລາງທີ 16: ເຂື່ອນໄຟຟ້າໃນອຸດສາຫະກຳພະລັງງານໃນປະເທດລາວ

ລ/ດ	ໂຄງການເຂື່ອນ	ຄວາມສູງຂອງຕົວເຂື່ອນ (ມ)	ຂະໜາດບັນຈຸຂອງອ່າງ (ລ້ານມ3)	ກຳລັງຕິດຕັ້ງ (ເມກາວັດ)
1	ນ້ຳຈຶ່ງມ I	75	7,010	150
2	ນ້ຳຈຶ່ງມ II	181	2,971	615
3	ນ້ຳເລິກ	45	185	60
4	ເຊເສັດ I	10	2	45
5	ເຊເສັດ II	-	0.8	76
6	ເທີນ-ທິນບູນ	27	130	210
7	ຫວ້ຍເຫາະ	79	590	150
8	ນ້ຳເທີນ II	39	3,530	1,086
9	ນ້ຳເລິກ I-II	238	24,4	103
ລວມກຳລັງຕິດຕັ້ງທັງໝົດ				2,419

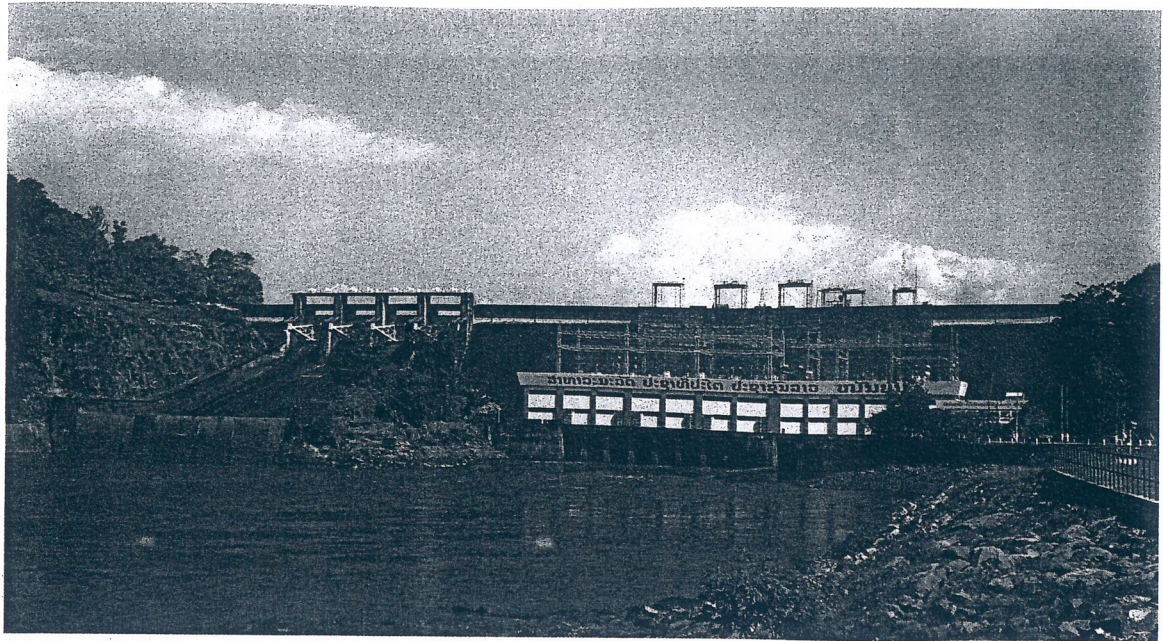

ຮູບທີ 34: ເຂື່ອນໄຟຟ້ານ້ຳຈຸ້ມ

7.3.4 ການຄົມມະນາຄົມຂົນສົ່ງ

ການຄົມມະນາຄົມຂົນສົ່ງຢູ່ ສປປ ລາວ ໃນປັດຈຸບັນນັບວ່າມີຄວາມສະດວກ ແລະ ວ່ອງໄວ ກວ່າແຕ່ກ່ອນຫລາຍ ແລະ ພາຫະນະຂົນສົ່ງກໍທັນສະໄໝອີກດ້ວຍ.ແຕ່ຢ່າງໃດກໍດີ,ກໍຍັງເຫັນວ່າມັນ ຂະຫຍາຍຕົວຊ້າ ແລະ ຍັງບໍ່ທັນຄົບຊຸດຄືມີພຽງແຕ່ທາງບົກ, ທາງນ້ຳ ແລະ ທາງອາກາດເທົ່ານັ້ນ (ຍັງບໍ່ມີທາງລົດໄຟ) ຊຶ່ງໃນນີ້ການຄົມມະນາຄົມຂົນສົ່ງທາງບົກ ນັບວ່າເປັນຂະແໜງທີ່ຂະຫຍາຍຕົວ ແລະ ນິຍົມໃຊ້ກັນຫລາຍທີ່ສຸດ. ໃນບັນດາຂະແໜງການຄົມມະນາຄົມຢູ່ໃນ ສປປ ລາວ, ການຄົມມະນາຄົມ ທາງບົກ ແມ່ນຂະແໜງທີ່ພົ້ນເດັ່ນກວ່າໝູ່ເພາະເປັນຂະແໜງການດຽວທີ່ຂະຫຍາຍຕົວ ແລະ ນິຍົມໃຊ້ ກັນຫລາຍ ຊຶ່ງໃນຕະຫລອດເວລາທີ່ຜ່ານມາລັດຖະບານ ສປປ ລາວໄດ້ຕັ້ງໜ້າບູລະນະປົວແປງ ແລະ ສ້າງເສັ້ນທາງລົດຫລາຍໆເສັ້ນ ຊຶ່ງພາໃຫ້ທຸກແຂວງມີເສັ້ນທາງເຊື່ອມຕໍ່ຈອດກັນ ແຕ່ກໍ່ມີບາງເຂດ ທີ່ຍັງຂາດເສັ້ນທາງ ແລະ ຕ້ອງໄດ້ໃຊ້ຊ້າງ, ມ້າ... ເຂົ້າໃນການລຳລຽງຂົນສົ່ງ. ເສັ້ນທາງຫລວງແຫ່ງຊາດ ເລກທີ 13 ສາຍສຳຄັນຜ່ານແຕ່ເໜືອຫາໃຕ້ ແລະ ເສັ້ນທາງອື່ນໆ ເຊັ່ນ: ເສັ້ນທາງເລກທີ 1, ເສັ້ນທາງ ເລກທີ 2, ເສັ້ນທາງເລກທີ 4, ເສັ້ນທາງເລກທີ 6 ເສັ້ນທາງເລກທີ 7, ເສັ້ນທາງເລກທີ 8, ເສັ້ນທາງເລກ ທີ 9, ເສັ້ນທາງເລກທີ 13 ເປັນເສັ້ນທາງຫລວງແຫ່ງຊາດສາຍຫລັກ, ເສັ້ນທາງເລກທີ 16, ເສັ້ນທາງເລກ ທີ 15, ເສັ້ນທາງເລກທີ 18... ໃນນັ້ນເສັ້ນທາງເລກທີ 1 ໄດ້ຖືກກຳນົດເປັນເສັ້ນທາງຫລັກ ເສັ້ນທີ 2 ຊຶ່ງຕັດ ຜ່ານເຂດໃຈກາງຂອງປະເທດແຕ່ເໜືອເຖິງໃຕ້.

ແຜນທີ່ 9: ສະແດງເສັ້ນທາງຄົມມະນາຄົມທາງບົກໃນລາວ



ສຳລັບການຄົມມະນາຄົມຂົນສົ່ງທາງນ້ຳ ເຖິງວ່າມີຄວາມສະດວກວ່ອງໄວກວ່າແຕ່ກ່ອນ ຫລາຍແຕ່ກໍບໍ່ເປັນທີ່ນິຍົມປານໃດ ແລະ ຍັງຖືກຈຳກັດຢູ່ສະເພາະ ແມ່ນນ້ຳສ່ວນຫລາຍເປັນແມ່ນ້ຳທີ່ ໄຫລແຮງ ແລະ ມີແກ້ງຫລາຍ ຫລື ບາງສາຍກໍໃຊ້ເປັນເສັ້ນທາງທົ່ວໄປມາໄດ້ພຽງແຕ່ລະດູຝົນເທົ່ານັ້ນ. ສ່ວນການຄົມມະນາຄົມຂົນສົ່ງທາງອາກາດ ກໍໄດ້ຮັບການປັບປຸງໃຫ້ທັນສະໄໝຂຶ້ນ, ຢູ່ເກືອບທຸກໆ ແຂວງໄດ້ມີການສ້າງສາໜາມບິນຂຶ້ນ. ສະເພາະສະໜາມບິນວັດໄຕທີ່ນະຄອນຫລວງວຽງຈັນ, ສະໜາມບິນຫລວງພະບາງ ແລະ ສະໜາມບິນຈຳປາສັກກໍໄດ້ຮັບການປັບປຸງໃຫ້ເປັນສະໜາມບິນ ລະດັບສາກົນແລ້ວ. ແຕ່ວ່າ, ໃນປັດຈຸບັນການຄົມມະນາຄົມທາງອາກາດຂອງລາວກໍຍັງແມ່ນການ ບໍລິການທາງດ້ານໂດຍສານເປັນຕົ້ນຕໍຢູ່.

ແຜນທີ່ 10: ສະແດງເສັ້ນທາງບິນພາຍໃນ ແລະ ຕ່າງປະເທດຂອງການບິນລາວ

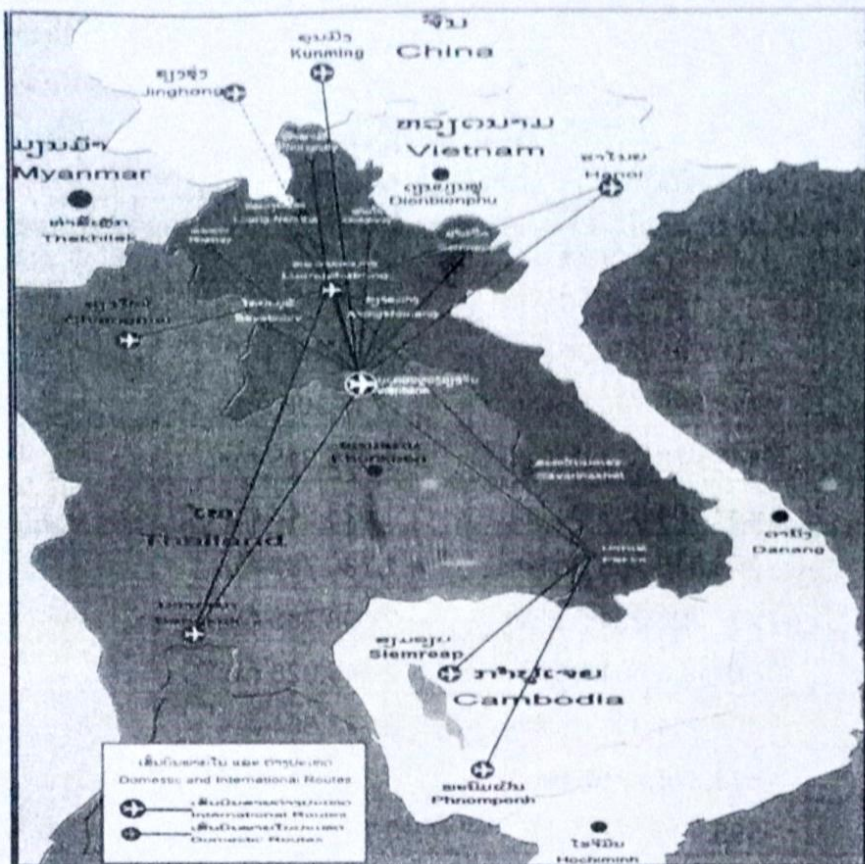

7.3.5 ການໄປສະນີ ແລະ ໂທລະຄົມມະນາຄົມ

ໃນປັດຈຸບັນຕາໜ່າງໄປສະນີຢູ່ລາວ ໄດ້ຂະຫຍາຍຕົວຢ່າງກ້ວາງຂວາງ ຈະເຫັນໄດ້ວ່າ ທ້ອງການໄປສະນີໄດ້ຖືກສ້າງຂຶ້ນຢູ່ເກືອບທຸກເມືອງໃນທົ່ວປະເທດ. ຂະນະດຽວກັນ, ສູນກາງໂທລະຄົມມະນາຄົມ ລະຫວ່າງ ຊາດທີ່ຕິດຕໍ່ກັບດາວທຽມກໍໄດ້ສ້າງຕັ້ງຂຶ້ນຢູ່ທີ່ນະຄອນຫລວງວຽງຈັນ. ທ້ອງຖິ່ນຕ່າງໆ ໃນທົ່ວປະເທດສາມາດຕິດຕໍ່ສື່ສານກັນໄດ້ຢ່າງສະດວກ. ນັບແຕ່ ປີ ຄສ 2010 ມາມີສູນກາງໂທລະສັບ ອັດຕະໂນມັດ 104 ແຫ່ງ ແລະ ສູນກາງໂທລະສັບມິຖີ 7 ແຫ່ງ ແລະ ມາຮອດປີ ຄສ 2014-15 ການໃຫ້ ບໍລິການໂທລະສັບມິຖີໄດ້ເພີ່ມຂຶ້ນເປັນ 8 ເລກໝາຍ.

ເວົ້າລວມແລ້ວ, ການຄົມມະນາຄົມ ແມ່ນມີຄວາມສໍາຄັນເປັນຢ່າງຍິ່ງຕໍ່ການພັດທະນາເສດຖະກິດ ແລະ ສັງຄົມລາວ. ໃນປັດຈຸບັນ, ຂະແໜງການນີ້ພວມຂະຫຍາຍຕົວຢ່າງກ້ວາງຂວາງ.

7.3.6 ການຄ້າ

ໃນປັດຈຸບັນ, ການຄ້າຂາຍໃນ ສປປ.ລາວ ພວມຂະຫຍາຍຕົວ ແລະ ມີທ່າອ່ຽງເພີ່ມຂຶ້ນຢ່າງຕໍ່ເນື່ອງ. ຈະເຫັນໄດ້ວ່າຕະຫລາດໄດ້ຂະຫຍາຍໄປເຖິງຊົນນະບົດ ແລະ ຫລາຍຕົວເມືອງໄດ້ກາຍເປັນສູນກາງການຄ້າ ເຊັ່ນ: ນະຄອນຫລວງວຽງຈັນ, ເມືອງໄກສອນ, ປາກເຊ, ທ່າແຂກ, ຊຽງຂວາງ... ເປັນຕົ້ນ. ລາວໄດ້ສົ່ງຜົນຜະລິດດ້ານກະສິກໍາ, ໄມ້ທ່ອນ, ໄມ້ແປຮູບ, ເຄື່ອງປ່າ, ກະແສໄຟຟ້າແຮ່ທາດ... ອອກຂາຍໃຫ້ຕ່າງປະເທດ ແລະ ພ້ອມດຽວກັນນີ້ກໍນໍາສິນຄ້າເຂົ້າປະເພດຕ່າງໆ ເຊັ່ນ: ເຄື່ອງກົນຈັກ, ນໍ້າມັນເຊື້ອໄຟ, ລົດຈັກ, ລົດໂອໂຕ, ເຄື່ອງເຫລັກ, ແຜ່ນແພ... ແຕ່ຈະເຫັນໄດ້ວ່າໃນດ້ານການຄ້າກັບຕ່າງປະເທດ ນີ້ສ່ວນຫລາຍລາວເຮົາເປັນຝ່າຍຂາດດູນຢູ່ຕະຫລອດມາ.

7.3.7 ການທ່ອງທ່ຽວ ແລະ ການບໍລິການ

ຕາມຕົວເລກຂອງກະຊວງຖະແຫລງຂ່າວ, ວັດທະນະທຳ ແລະ ການທ່ອງທ່ຽວໄດ້ໃຫ້ຮູ້ວ່າ ໃນແຕ່ລະປີທີ່ຜ່ານມາ ຈຳນວນຂອງນັກທ່ອງທ່ຽວທີ່ເຂົ້າມາລາວໄດ້ເພີ່ມຂຶ້ນຢ່າງຫລວງຫລາຍ ອັນໄດ້ ສ້າງລາຍຮັບໃຫ້ແກ່ຊາດເປັນຈຳນວນຫລວງຫລາຍເຊັ່ນກັນ ນັບແຕ່ ປີ ຄສ 1999 ເປັນຕົ້ນມາ ລາຍຮັບ ຈາກການທ່ອງທ່ຽວໄດ້ຍືນຍູ່ອັນດັບທີ 1 ຫລື ທີ 2 ໃນລາຍຮັບແຫ່ງຊາດ.

ຕາຕະລາງທີ 17: ສະຖິຕິ ສະແດງລາຍຮັບ ແລະຈຳນວນນັກທ່ອງທ່ຽວທີ່ເຂົ້າມາໃນ ສປປ ລາວ ແຕ່ປີ ຄສ 1995-2013

ປີ ຄສ	ລາຍຮັບ	ນັກທ່ອງທ່ຽວ	ໝາຍເຫດ
1995	24.738.480 Dollar	346.460 ຄົນ	
2000	113.898.285 Dollar	737.208 ຄົນ	
2005	146.770.074 Dollar	1.095.315 ຄົນ	
2007	233.304.695 Dollar	1.623.943 ຄົນ	
2008	275.515.758 Dollar	1.736.787 ຄົນ	
2009	267.700.224 Dollar	2.008.363 ຄົນ	
2010	381.669.031 Dollar	2.513.028 ຄົນ	
2011	406.184.338 Dollar	2.723.564 ຄົນ	
2012	513.576.784 Dollar	3.330.072 ຄົນ	
2013	595.909.127 Dollar	3.779.490 ຄົນ	

ການທ່ອງທ່ຽວບໍ່ພຽງແຕ່ເປັນການສ້າງລາຍຮັບເປັນເງິນຕາຕ່າງປະເທດໃຫ້ແກ່ຊາດເທົ່ານັ້ນ ແຕ່ຍັງກໍ່ໃຫ້ເກີດການລົງທຶນ ແລະ ດຳເນີນທຸລະກິດຢ່າງຫລວງຫລາຍ ຈາກພາຍໃນ ແລະ ຕ່າງປະເທດ ໃນກິດຈະການຕ່າງໆ ທີ່ກ່ຽວຂ້ອງກັບການທ່ອງທ່ຽວ ເຊັ່ນ: ກິດຈະການໂຮງແຮມ, ເຮືອນພັກ, ຮ້ານ ອາຫານ, ການຂົນສົ່ງ, ການນຳທ່ຽວ, ການຄ້າ, ອຸ່ສ້ອມແປງລົດ, ຮ້ານເສີມຄວາມງາມ ແລະ ອື່ນໆ ຊຶ່ງສ່ວນຫລາຍມີການຂະຫຍາຍຕົວຢູ່ຕາມຕົວເມືອງໃຫຍ່ຕ່າງໆ. ເວົ້າສະເພາະແຕ່ ປີ ຄສ 2014 ຜ່ານມານີ້ ໃນທົ່ວປະເທດມີໂຮງແຮມ 513 ແຫ່ງ, ເຮືອນພັກ ແລະ ລີສອດ 1,908 ແຫ່ງ, ຮ້ານອາຫານ 1,911 ແຫ່ງ ແລະ ສະຖານບັນເທີງ 164 ແຫ່ງ ຊຶ່ງສ່ວນໃຫຍ່ເຕົ້າໂຮມກັນຢູ່ນະຄອນຫລວງວຽງຈັນ, ຫລວງພະບາງ, ສະຫວັນນະເຂດ, ຈຳປາສັກ ແລະ ອຸດົມໄຊ .ດັ່ງສະແດງໃນຕາລາງລຸ່ມນີ້.

ຕາລາງທີ 18: ສະແດງສິ່ງອຳນວຍຄວາມສະດວກໃນອຸດສາຫະກຳການທ່ອງທ່ຽວ

ປີ ຄສ	ສິ່ງອຳນວຍຄວາມສະດວກທາງການທ່ອງທ່ຽວ ⁶⁴			
	ໂຮງແຮມ	ເຮືອນພັກ ຮີສອດ	ຮ້ານອາຫານ	ສະຖານບັນເທີງ
2006	193	1.000	816	182
2007	211	1.120	976	153
2008	265	1.120	742	164
2009	357	1.344	1.148	310
2010	357	1.344	1.148	310
2011	435	1.491	1.380	283
2012	468	1.491	1.276	220
2013	491	1.868	1.744	168
2014	513	1.908	1.911	164

ທີ່ມາ: ກົມພັດທະນາການທ່ອງທ່ຽວ. Statistical Report on Tourism in Laos ປີ ຄສ 2014
ພະແນກວິໄຈການທ່ອງທ່ຽວ

ຄຳຖາມ:

1. ເສດຖະກິດລາວໃນໄລຍະກ່ອນປີ 1975 ແລະ ເສດຖະກິດລາວໃນໄລຍະປີ 1975 ຫາ ປັດຈຸບັນເປັນຄືແນວໃດ ?
2. ດ້ວຍເຫດໃດອຸດສາຫະກຳຢູ່ລາວຈຶ່ງຂະຫຍາຍຕົວຊ້າ ?
3. ຂະແໜງກະສິກຳມີບົດບາດ ແລະ ຄວາມສຳຄັນແນວໃດໃນພື້ນຖານເສດຖະກິດແຫ່ງຊາດ ?
4. ຈຶ່ງເວົ້າເຖິງບັນດາຂະແໜງອຸດສາຫະກຳຢູ່ລາວ, ໃນນັ້ນຍົກໃຫ້ເຫັນຄວາມສຳຄັນຂອງ ອຸດສາຫະກຳພະລັງງານ ແລະ ຊຸດຄົ້ນບໍ່ແຮ່ຕໍ່ການພັດທະນາປະເທດເຮົາ ?

⁶⁴ ກົມພັດທະນາການທ່ອງທ່ຽວລາວ. Statistical Report on Tourism in Laos 2012 ພະແນກວິໄຈການທ່ອງທ່ຽວ 2012 :18

ບົດທີ

8

ຍຸດທະສາດ ແລະ
ແຜນພັດທະນາເສດຖະກິດຂອງລາວ

8.1 ຄວາມໝາຍຄວາມສຳຄັນຂອງຍຸດທະສາດແລະແຜນພັດທະນາເສດຖະກິດຂອງລາວ

8.1.1 ຄວາມໝາຍ ຄວາມສຳຄັນຂອງຍຸດທະສາດຂອງລາວ

ຍຸດທະສາດໝາຍເຖິງ ແນວທາງນະໂຍບາຍຂອງລັດວາງອອກ ເພື່ອພັດທະນາການເມືອງ, ສັງຄົມ, ເສດຖະກິດ ແລະ ແຜນປະຕິບັດໃຫ້ໄດ້. ຍຸດທະສາດ ແມ່ນຂອດໄດ້ປຽບໃນການແຂ່ງຂັນ, ຍຸດທະສາດ ສ້າງຄວາມແຕກຕ່າງໃນການແບ່ງບັນຊັບພະຍາກອນ ແລະ ປະສິດທິພາບໃນການດຳເນີນງານ ຍຸດທະສາດສະທ້ອນໝາກຜົນແທ້ຈິງ.

8.1.2 ຄວາມໝາຍ ແລະ ຄວາມສຳຄັນຂອງແຜນພັດທະນາເສດຖະກິດຂອງລາວ

ແຜນພັດທະນາເສດຖະກິດ-ສັງຄົມແຫ່ງຊາດ ໝາຍເຖິງທິດທາງ, ຄາດໝາຍໃນການພັດທະນາເສດຖະກິດ-ສັງຄົມທີ່ລັດຖະບານສະເໜີຕໍ່ສະພາແຫ່ງຊາດຮັບຮອງເອົາ. ແຜນພັດທະນາເສດຖະກິດ - ສັງຄົມແຫ່ງຊາດ ແມ່ນເຄື່ອງມືໃນການຜັນຂະຫຍາຍ ແລະ ຈັດຕັ້ງປະຕິບັດແນວທາງຂອງພັກແລະການຄຸ້ມຄອງເສດຖະກິດຂອງລັດ ດ້ວຍການກຳນົດອອກເປັນນະໂຍບາຍ, ມາດຕະການ, ເປັນແຜນງານ, ໂຄງການ ແລະ ວຽກງານລະອຽດໃນແຕ່ລະໄລຍະ ແນໃສ່ບັນລຸເປົ້າໝາຍສູງສຸດທີ່ພັກໄດ້ກຳນົດໄວ້ຄື: ກໍ່ສ້າງປະເທດຊາດໃຫ້ຮັ່ງມີເຂັ້ມແຂງ, ສັງຄົມສີວິໄລຍຸຕິທຳ, ປະຊາຊົນຮັ່ງມີຜາສຸກ.

8.2 ແຜນພັດທະນາເສດຖະກິດ ແລະ ສັງຄົມແຫ່ງຊາດ

ແຜນພັດທະນາເສດຖະກິດ-ສັງຄົມແຫ່ງຊາດຄັ້ງທີ VII (2011-2015) ເປັນແຜນຜັນຂະຫຍາຍມະຕິກອງປະຊຸມໃຫຍ່ຄັ້ງທີ IX ຂອງພັກ ເພາະມັນເປັນແຜນສືບຕໍ່ບຸກທະລູ ເພື່ອສ້າງພື້ນຖານ ແລະ ເງື່ອນໄຂອັນຈຳເປັນສຳລັບການນຳເອົາປະເທດເຮົາຫລຸດພື້ນອອກຈາກຄວາມດ້ອຍພັດທະນາໃນປີ 2020 ແລະ ສືບຕໍ່ກ້າວຂຶ້ນຢ່າງໜັກແໜ້ນສູ່ຈຸດໝາຍສັງຄົມນິຍົມ. ກ່ຽວກັບ ການບຸກທະລູນັ້ນ ພວກເຮົາຕ້ອງເຊື່ອມຊຶມ ແລະ ກຳແໜ້ນເນື້ອໃນບຸກທະລູ 4 ປະການ ທີ່ທ່ານເລຂາທິການໃຫຍ່ໄດ້ຍົກຂຶ້ນໃນລາຍງານການເມືອງຕໍ່ກອງປະຊຸມໃຫຍ່ນັ້ນແລ້ວ. ສະເພາະແຜນພັດທະນາເສດຖະກິດ-ສັງຄົມນີ້ພວກ ເຮົາໄດ້ຜັນຂະຫຍາຍອອກ ດັ່ງນີ້:

1) ບຸກທະລູດ້ານຈົນຕະນາການ

ກ່ອນອື່ນຕ້ອງລົບລ້າງຜົນສະທ້ອນ ຂອງກົນໄກລວມສູນອາດຍາສິດ, ບໍລິຫານເກື້ອກູນຢ່າງສິ້ນເຊີງ, ຫັນໄປສູ່ກົນໄກເສດຖະກິດຕະຫລາດທີ່ມີການຄຸ້ມຄອງຂອງລັດ, ຢຶດພື້ນເອົາການພັດທະນາເສດຖະກິດເປັນໃຈກາງ, ສ້າງຄວາມກົມກຽວ ລະຫວ່າງ ການພັດທະນາເສດຖະກິດ ກັບການພັດທະນາວັດທະນະທຳ-ສັງຄົມ, ເສີມຂະຫຍາຍກຳລັງແຮງຂອງທຸກພາກສ່ວນເສດຖະກິດເຂົ້າໃນການຂະຫຍາຍກຳລັງການຜະລິດຢ່າງແຂງແຮງ, ສ້າງຄວາມສາມາດແຂ່ງຂັນເພີ່ມຂຶ້ນໃນຂະບວນວິວັດແຫ່ງການ ເຊື່ອມໂຍງສາກົນ, ຮັບປະກັນໃຫ້ການພັດທະນາດຳເນີນໄປຢ່າງຕໍ່ເນື່ອງ, ມີຄວາມໝັ້ນທ່ຽງ ແລະ ຍືນຍົງ.

2) ບຸກທະລູດ້ານການພັດທະນາຊັບພະຍາກອນມະນຸດ

ແມ່ນການບຸກທະລູດ້ານການສຶກສາໃຫ້ມີຄຸນນະພາບສູງ, ລົງທຶນໃສ່ຂົງເຂດການສຶກສາ ແລະ ສາທາລະນະສຸກຕາມກຳນົດໝາຍທີ່ວາງໄວ້; ນຳໃຊ້ເສດຖະກິດພູມບັນຍາໃຫ້ຫລາຍຂຶ້ນ, ສ້າງກຳລັງແຮງງານ ແລະ ວິຊາການທີ່ຊຳນານງານ, ສ້າງຖັນແຖວນັກທຸລະກິດ, ນັກຄຸ້ມຄອງ, ຜູ້ຈັດການທີ່ສົມຄູ່ກັບການພັດທະນາເສດຖະກິດຕາມກົນໄກຕະຫລາດ ແລະ ການເຊື່ອມໂຍງເສດຖະກິດສາກົນ. ບັບປຸງລະບົບນຳໃຊ້ກຳລັງແຮງງານໃຫ້ມີຄວາມເໝາະສົມ ແລະ ສ້າງລະບອບຈູງໃຈເພື່ອຮັບໃຊ້ການສ້າງສາພັດທະນາ, ຮັບປະກັນການຫັນແຮງງານກະສິກຳເຂົ້າເປັນແຮງງານອຸດສາຫະກຳ ແລະ ການບໍລິການໃຫ້ນັບມື້ນັບຫລາຍຂຶ້ນ.

3) ບຸກທະລຸດ້ານລະບົບກິນໄກ, ລະບອບ, ລະບຽບການບໍລິຫານ

ກ່ອນອື່ນແມ່ນຕ້ອງບູລະນາການບໍລິຫານແລະການບໍລິການໃຫ້ມີປະສິດທິຜົນແລະ ໂປ່ງໃສ, ສ້າງສິ່ງອໍານວຍຄວາມສະດວກແກ່ການແຂ່ງຂັນທີ່ສະເໝີພາບຕໍ່ທຳກິດໝາຍ ແລະ ການຫັນເປັນ ອຸດສາຫະກຳ ແລະ ຫັນສະໄໝ, ແກ້ໄຂຂອດການປະສານງານໃຫ້ດີ, ຫັນສະໄໝ ແລະ ເຂົ້າກັບ ລະບົບ ຂອງສາກົນ ໂດຍຖືເອົາການບຸກທະລຸດ້ານນີ້ຕິດພັນກັບຂະບວນວິວັດແຫ່ງການເຂົ້າຮ່ວມສ້າງ ປະຊາຄົມ ເສດຖະກິດອາຊຽນ ແລະ ການກະກຽມເຂົ້າເປັນສະມາຊິກອົງການການຄ້າໂລກ (WTO).

4) ບຸກທະລຸດ້ານການແກ້ໄຂຄວາມທຸກຍາກຂອງປະຊາຊົນ

ດ້ວຍການຂຸດຄົ້ນແຫລ່ງຫິນຕ່າງໆ ແລະ ດ້ວຍນະໂຍບາຍສົ່ງເສີມເປັນພິເສດ, ສ້າງພື້ນຖານໂຄງ ລ່າງທາງດ້ານເສດຖະກິດ-ສັງຄົມຢ່າງມີຈຸດສຸມ ໂດຍຮັບປະກັນໃຫ້ມີການ ຄົມມະນາຄົມທາງບົກ (ລວມທັງທາງລົດໄຟ), ທາງອາກາດ ແລະ ທາງນໍ້າ ມີຄວາມໂລ່ງລຽນ, ເຊື່ອມຕິດຈອດກັນແຕ່ສູນກາງ ຫາທ້ອງຖິ່ນ, ເຊື່ອມຈອດກັບປະເທດໃກ້ຄຽງ ແລະ ສາກົນ; ພ້ອມກັນນີ້, ກໍ່ມີຕາໜ່າງໄຟຟ້າ, ເຄື່ອນຍ່າຍ ໂທລະຄົມມະນາຄົມ, ການສື່ສານ, ນໍ້າປະປາ ແລະ ອື່ນໆທີ່ຈໍາເປັນ.

8.2.1 ຈຸດໝາຍລວມຂອງແຜນພັດທະນາເສດຖະກິດ-ສັງຄົມ 5 ປີຄັ້ງທີ VII

ອີງໃສ່ຈຸດພິເສດຂອງສະພາບແວດລ້ອມສາກົນທີ່ມີທັງກາລະໂອກາດ ແລະ ສິ່ງທ້າທາຍ ພວກເຮົາວາງຈຸດໝາຍລວມຂອງແຜນພັດທະນາເສດຖະກິດ-ສັງຄົມ 5 ປີ ດັ່ງນີ້:

- 1) ເຮັດໃຫ້ເສດຖະກິດແຫ່ງຊາດຂະຫຍາຍຕົວຢ່າງຕໍ່ເນື່ອງ ແລະ ໝັ້ນທົ່ງ ເຖິງປີ 2015 ລວມຍອດ ມູນຄ່າຜະລິດຕະພັນພາຍໃນໄລ່ສະເລ່ຍຕໍ່ຫົວຄົນໃຫ້ໄດ້ 1.700 ໂດລາສະຫະລັດ
- 2) ບັນລຸເປົ້າໝາຍສະຫັດສະຫວັດດ້ານການພັດທະນາ (MDGs), ສ້າງພື້ນຖານວັດຖຸ ເຕັກນິກທີ່ຈໍາເປັນຈໍານວນໜຶ່ງ ເພື່ອນໍາເອົາປະເທດເຮົາຫລຸດພົ້ນອອກຈາກສະຖານະພາບຂອງ ປະເທດດ້ອຍພັດທະນາໃນປີ 2020 ກໍ່ຄືໃຫ້ການຫັນເປັນອຸດສາຫະກຳ ແລະ ຫັນສະໄໝ
- 3) ສ້າງຄວາມກົມກຽວ ແລະ ສົມສ່ວນລະຫວ່າງການພັດທະນາເສດຖະກິດກັບການ ພັດທະນາວັດທະນະທໍາ-ສັງຄົມ ແລະ ການປົກປັກຮັກສາສະພາບແວດລ້ອມທໍາມະຊາດໃຫ້ຍືນຍົງ
- 4) ຮັບປະກັນສະຖຽນລະພາບທາງການເມືອງ, ຄວາມສະຫງົບ, ຄວາມເປັນລະບຽບຮຽບ ຮ້ອຍໃນສັງຄົມຢ່າງໜັກແໜ້ນ ແລະ ເປັນເຈົ້າການເຊື່ອມໂຍງເຂົ້າກັບພາກພື້ນ ແລະ ສາກົນ.

8.2.2 ຄາດໝາຍສູງຊັ້ນຕົ້ນຕໍຂອງແຜນການ 5 ປີ ຄັ້ງທີ VII

ກ. ດ້ານເສດຖະກິດມະຫາພາກ

- ຮັບປະກັນໃຫ້ອັດຕາການເຕີບໂຕຂອງລວມຍອດມູນຄ່າຜະລິດຕະພັນພາຍໃນ (GDP) ເພີ່ມຂຶ້ນ ນັບແຕ່ 8% ຂຶ້ນໄປຕໍ່ປີ; ໃນນັ້ນ, ຂະແໜງກະສິກໍາ-ປ່າໄມ້ເພີ່ມຂຶ້ນປະມານ 3,5% ກວມປະມານ 23%, ອຸດສາຫະກຳເພີ່ມຂຶ້ນ 15% ກວມປະມານ 39% ແລະ ການບໍລິການເພີ່ມຂຶ້ນປະມານ 6,5% ກວມປະມານ 38%.

- ອັດຕາເງິນເຟີ້ໃຫ້ຢູ່ໃນລະດັບຕໍ່າກວ່າອັດຕາການຂະຫຍາຍຕົວຂອງເສດຖະກິດ, ຮັກສາ ອັດຕາແລກປ່ຽນໃຫ້ມີສະຖຽນລະພາບ, ເງິນກີບແຂງຄ່າ ຫລື ອ່ອນຄ່າຢູ່ໃນລະດັບບໍ່ເກີນ 5% ຕໍ່ປີ ທຽບກັບເງິນຕາຕ່າງປະເທດສະກຸນຫລັກ.

- ສູ້ຊົນປະຕິບັດລາຍຮັບທັງໝົດໃຫ້ໄດ້ປະມານ 19-21% ຂອງ GDP ຂຶ້ນໄປ, ຮັບປະກັນ ການຂາດດູນງົບປະມານປະມານ 3-5% ຂອງ GDP ຕໍ່ປີ.

- ສູ້ຊົນຫລຸດຜ່ອນໜີ້ສິນໃນທົ່ວລະບົບການເງິນຂອງລັດລົງບໍ່ໃຫ້ເກີນ 45% ຂອງ GDP.

- ລະດົມເງິນຝາກໃຫ້ເພີ່ມຂຶ້ນໂດຍສະເລ່ຍໃນແຕ່ລະປີ 25,6%.
- ຮັບປະກັນຄັງສຳຮອງເງິນຕາຕ່າງປະເທດໃຫ້ສາມາດກຸ້ມການນຳເຂົ້າສິນຄ້າບໍ່ໃຫ້ຫລຸດ 6 ເດືອນ.

ຂ. ການດູງດ່ຽງມະຫາພາກ

- ດູງດ່ຽງການລົງທຶນ: ລະດົມການລົງທຶນທົ່ວສັງຄົມກວມປະມານ 32% ຫລື ປະມານ 127 ພັນຕື້ກີບ; ໃນນັ້ນ, ຈາກງົບປະມານລັດ 10-12% ODA 24-26%, FDI 50-56% ແລະ ສິນເຊື່ອທະນາຄານ 10-12%. ຄາດຄະເນໂຄງປະກອບການລົງທຶນຂອງລັດຄື: ຂົງເຂດເສດຖະກິດກວມ 30%, ຂົງເຂດສັງຄົມກວມ 35% ແລະ ພື້ນຖານໂຄງລ່າງ (ທາງ ແລະ ເຄຫາສະຖານ) ກວມ 35%. ແຜນການ 5 ປີ ຄັ້ງນີ້ ແມ່ນໄດ້ຍົກອັດຕາສ່ວນການລົງທຶນຂອງຂົງເຂດສັງຄົມສູງຂຶ້ນ, ໂດຍເນັ້ນໜັກໃສ່ການຮັບປະກັນໃຫ້ມີປະສິດທິຜົນສູງ ແລະ ໃຫ້ໄປຮອດປະຊາຊົນຢ່າງແທ້ຈິງ.

- ດູງດ່ຽງງົບປະມານ: ຄາດຄະເນລາຍຮັບງົບປະມານທັງໝົດໃນ 5 ປີໃຫ້ບັນລຸໄດ້ປະມານ 19-21% ຂອງ GDP, ລາຍຈ່າຍງົບປະມານ 22-255% ຂອງ GDP, ເອົາໃຈໃສ່ໃຫ້ການຂາດດູງງົບປະມານຢູ່ໃນລະດັບ 3-5% ຂອງ GDP.

- ດູງດ່ຽງຂາເຂົ້າ-ຂາອອກ: ສູ້ຊົນໃຫ້ມູນຄ່າການສົ່ງອອກ ແລະ ສິນຄ້ານຳເຂົ້າເພີ່ມຂຶ້ນຕາມຄວາມຮຽກຮ້ອງຕ້ອງການຂອງການພັດທະນາ ແລະ ການລົງທຶນ.

ດູງດ່ຽງການຊົມໃຊ້ ແລະ ການສະສົມ: ສູ້ຊົນໃຫ້ອັດຕາການສະສົມໃນລະບົບທະນາຄານມີທ່າກ້າວຂຶ້ນໃຫ້ຢູ່ໃນລະດັບຫລາຍກວ່າ 39.5% ຂອງ GDP ຕໍ່ປີ; ໃຫ້ຄັງສະສົມແຫ່ງລັດບັນລຸ 2-5% ຂຶ້ນໄປຕໍ່ປີຂອງລາຍຮັບພາຍໃນ.

- ດູງດ່ຽງແຮງງານ: ຮອດປີ 2015 ໃຫ້ສາມາດຕອບສະໜອງໄດ້ 3,17 ລ້ານຄົນ; ໃນນີ້ ແຮງງານທີ່ເພີ່ມຂຶ້ນໃໝ່ປະມານ 227.000 ຄົນ; ໃນນັ້ນ, ໃຫ້ຂົງເຂດກະສິກຳປະມານ 210.000 ຄົນ, ຂົງເຂດອຸດສາຫະກຳປະມານ 14.000 ຄົນ ແລະ ຂົງເຂດການບໍລິການປະມານ 53.000 ຄົນ.

8.2.3 ທິດທາງໜ້າທີ່ການພັດທະນາຂະແໜງການ ແລະ ເຂດແຄວ້ນ

2.3.1 ຂົງເຂດເສດຖະກິດ

1) ຂະແໜງກະສິກຳ -ປ່າໄມ້

ຊຸດຄົ້ນຄວາມອາດສາມາດບົ່ມຊ້ອນ ທາງດ້ານກະສິກຳ ຂອງປະເທດເຮົາ ໂດຍສຸມໃສ່ພັດທະນາ 7 ທົ່ງພຽງບູລິມະສິດ, ພ້ອມກັນນັ້ນກໍເອົາໃຈໃສ່ຢ່າງເໝາະສົມເຖິງການພັດທະນາຢູ່ບັນດາທົ່ງພຽງນ້ອຍ ທາງພາກເໜືອເພື່ອຮັບປະກັນຄວາມໝັ້ນຄົງດ້ານສະບຽງອາຫານ, ທັງສ້າງແຫລ່ງວັດຖຸດິບສະໜອງໃຫ້ອຸດສາຫະກຳປຸງແຕ່ງຢ່າງພຽງພໍ. ດ້ານໜຶ່ງອີກກໍຕ້ອງສົ່ງເສີມກະສິກຳແບບປະສົມປະສານ, ກະສິກຳສະອາດ ແລະ ກະສິກຳປອດສານພິດ ເພື່ອຕອບສະໜອງຄວາມຕ້ອງການຢູ່ພາຍໃນ ແລະ ເປັນສິນຄ້າ ຂາອອກ.

ຄາດໝາຍຕົ້ນຕໍ:

- ດ້ານສະບຽງອາຫານ: ເຖິງປີ 2015 ຜະລິດເຂົ້າໃຫ້ບັນລຸ 4,2 ລ້ານໂຕນ, ສະມັດຖະພາບສະເລ່ຍປະມານ 4 ໂຕນຕໍ່ເຮັກຕາຕໍ່ລະດູການໜຶ່ງ; ສູ້ຊົນຜະລິດຊຶ້ນໃຫ້ໄດ້ 221,5 ພັນໂຕນຕໍ່ປີ ແລະ ສັດນ້ຳ (ປາ, ກົບ, ກຸ້ງ) ໃຫ້ໄດ້ 157,2 ພັນໂຕນຕໍ່ປີ.
- ດ້ານຜະລິດເປັນສິນຄ້າ: ສູ້ຊົນຜະລິດເຂົ້າເພື່ອສົ່ງອອກໃຫ້ໄດ້ສະເລ່ຍ 600.000 ໂຕນຕໍ່ປີ.
- ດ້ານປ່າໄມ້: ຍົກລະດັບການປົກຫຸ້ມຂອງປ່າໄມ້ໃຫ້ໄດ້ 65% ໃນປີ 2015, ພື້ນຟູປ່າທຳມະຊາດໃຫ້ໄດ້ 3,9 ລ້ານເຮັກຕາ ແລະ ປູກໄມ້ໃຫ້ໄດ້ 2 ແສນເຮັກຕາ, ຈັດສັນ ແລະ ປະກາດໃຊ້ປະເພດປ່າ 3 ປະເພດໃຫ້ໄດ້ 60% ແລະ ຂະຫຍາຍເຂດຍັງຍືນປ່າໄມ້ໃຫ້ໄດ້ 10% ຂອງປ່າຜະລິດທັງໝົດ ໃນປີ 2015.

2) ຂະແໜງອຸດສາຫະກຳ-ການຄ້າ

ເອົາໃຈໃສ່ພັດທະນາຂະແໜງອຸດສາຫະກຳປຸງແຕ່ງທີ່ມີພື້ນຖານວັດຖຸດິບພາຍໃນສະໜອງໃຫ້ໃນໄລຍະຍາວ, ພ້ອມກັນນັ້ນກໍໃຫ້ຄວາມສຳຄັນແກ່ການຂະຫຍາຍຂະແໜງອຸດສາຫະກຳເບົາທີ່ນຳໃຊ້ວັດຖຸດິບຈາກພາຍໃນ ແລະ ຕ່າງປະເທດ ເພື່ອມາປຸງແຕ່ງຮັບໃຊ້ພາຍໃນ ແລະ ສົ່ງອອກ; ພັດທະນາວິສາຫະກິດຂະໜາດນ້ອຍ-ຂະໜາດກາງ (SMEs), ວິສາຫະກິດຊົນນະບົດ ແລະ ຄອບຄົວ; ສົ່ງເສີມການຜະລິດທັດຖະກຳທີ່ເປັນມູນເຊື້ອ ຂອງປະຊາຊົນໃຫ້ກວ້າງຂວາງ; ເປີດກວ້າງການຮ່ວມມື ແລະ ເຊື່ອມໂຍງດ້ານການຄ້າກັບຕ່າງປະເທດ ແລະ ປະຕິບັດສົນທິສັນຍາຂໍ້ຜູກພັນຕ່າງໆກັບສາກົນ, ຕັ້ງໜ້າກຽມຄວາມພ້ອມໃນການເຂົ້າຮ່ວມເຂດການຄ້າເສລີອາຊຽນ ໃນປີ ຄສ 2015 ແລະ ເປັນ ສະມາຊິກອົງການການຄ້າໂລກ.

ຄາດໝາຍຕົ້ນຕໍ:

- ສູ້ຊົນໃຫ້ອຸດສາຫະກຳປຸງແຕ່ງຂະຫຍາຍຕົວໃນອັດຕາສະເລ່ຍ 12-13% ຕໍ່ປີ, ທັດຖະກຳຂະຫຍາຍຕົວໃນອັດຕາສະເລ່ຍປະມານ 15% ຕໍ່ປີ.
- ມູນຄ່າຈໍລະຈອນສິນຄ້າເພີ່ມຂຶ້ນສະເລ່ຍປະມານ 11% ຕໍ່ປີ.
- ຂະຫຍາຍຕະຫລາດຂາຍຍ່ອຍປະເພດຕ່າງໆໃຫ້ກວມ 80% ຂອງຈຳນວນກຸ່ມບ້ານ, ສ້າງຫົວ ໜ່ວຍວິສາຫະກິດຊົນນະບົດໃຫ້ກວມ 30% ຂອງຈຳນວນບ້ານ, ສ້າງ ແລະ ຂະຫຍາຍສູນການຄ້າ, ຊຸບເບົ້າມາກເກັດທີ່ທັນສະໄໝໃນຕົວເມືອງໃຫ່ຍໃຫ້ໄດ້ຕົວເມືອງລະ 2-3 ແຫ່ງ.

3) ຂະແໜງພະລັງງານ-ບໍ່ແຮ່:

ເລັ່ງໃສ່ນຳໃຊ້ ແລະ ຂະຫຍາຍແຫລ່ງພະລັງງານໄຟຟ້ານຳຕົກຕ່າງໆ, ຄົ້ນຄວ້າ-ນຳໃຊ້ພະລັງງານ ຈາກແຫລ່ງອື່ນທີ່ເປັນມິດກັບທຳມະຊາດ ແລະ ສາມາດແຂ່ງຂັນໄດ້. ກໍ່ສ້າງລະບົບສາຍສົ່ງໄຟຟ້າແຮງສູງ-ແຮງກາງ, ສຸມໃສ່ສຳຫລວດສ້າງແຜນທີ່ທໍລະນີສາດແຮ່ທາດ, ຕີລາຄາຈຸດປະກົດແຮ່ທາດ ແລະ ປະລິມານ ສະສົມ, ຊຸກຍູ້ການສ້າງຕັ້ງໂຮງງານຫລອມແຮ່ໃຫ້ເປັນຜະລິດຕະພັນສຳເລັດຮູບ ຫລື ເຄິ່ງສຳເລັດຮູບ ເພື່ອຫລຸດຜ່ອນການສົ່ງອອກແຮ່ທາດໃນຮູບແຮ່ດິບ.

ຄາດໝາຍຕົ້ນຕໍ:

- ສູ້ຊົນຂະຫຍາຍສາຍສົ່ງແຮງກາງ 22 ກິໂລວັດ (kv) ແລະ ໄຟຟ້ານອກລະບົບ (off-grid) ໄປສູ່ ເຂດຊົນນະບົດທ່າງໄກ ເພື່ອຮັບປະກັນໃຫ້ໄດ້ 80% ຂອງຈຳນວນຄອບຄົວໃນທົ່ວປະເທດໄດ້ມີໄຟຟ້າໃຊ້ ໃນປີ 2015.
- ສູ້ຊົນໃຫ້ສຳເລັດການສ້າງໂຮງງານຜະລິດໄຟຟ້າ 8 ແຫ່ງດ້ວຍກຳລັງຕິດຕັ້ງ 2.865.2 ເມກາວັດ (MW), ຊຸກຍູ້ໃຫ້ໄດ້ລົງມືກໍ່ສ້າງເຂື່ອນຂະໜາດໃຫ່ຍ 10 ໂຄງການລວມ 5.015 ເມກາວັດ (MW), ເຂື່ອນຂະໜາດນ້ອຍ ແລະ ຂະໜາດກາງຈຳນວນໜຶ່ງ
- ສູ້ຊົນໃຫ້ໄດ້ຊຸດຄົ້ນ-ປຸງແຕ່ງບັນດາແຮ່ທາດສຳຄັນໃຫ້ເປັນຜະລິດຕະພັນສຳເລັດຮູບ ຫລື ເຄິ່ງສຳເລັດຮູບ ກ່ອນການຈຳໜ່າຍເຊັ່ນ: ທອງແຜ່ນ (86.200 ໂຕນຕໍ່ປີ), ຄຳແຫ່ງ (6 ໂຕນຕໍ່ປີ), ຖ່ານຫີນ (1-2 ລ້ານໂຕນຕໍ່ປີ), ທອງຝຸ່ນ (208.000 ໂຕນຕໍ່ປີ), ຫີນກາວ (600.000 ໂຕນຕໍ່ປີ).

4) ຂະແໜງຄຸ້ມຄອງ ແລະ ພັດທະນາທີ່ດິນ:

ສົ່ງເສີມການນຳໃຊ້ທີ່ດິນ ແລະ ຊັບພະຍາກອນທຳມະຊາດໄປພ້ອມໆກັບການປົກປັກຮັກສາຕາມທິດຮັບປະກັນປະສິດທິພາບທີ່ຍາວນານ, ຍືນຍົງ ແລະ ມີໝາກມີຜົນໃນລະດັບສູງ, ຜົນກະທົບໜ້ອຍຕໍ່ສິ່ງແວດລ້ອມ ແລະ ສັງຄົມ; ເຮັດໃຫ້ພົນລະເມືອງລາວມີສິດນຳໃຊ້ທີ່ດິນເພື່ອດຳລົງຊີວິດ, ສ້າງທີ່ຢູ່ອາໄສ ແລະ ທຳການຜະລິດຕາມກົດໝາຍ; ຫັນທີ່ດິນໃຫ້ເປັນທຶນ, ເປັນແຫລ່ງສ້າງຄວາມຮັ່ງມີ

ໃຫ້ປະຊາຊົນ ແລະ ປະເທດຊາດ, ສະກັດກັ້ນການລະເມີດກົດໝາຍກ່ຽວກັບທີ່ດິນ ແລະ ຊັບພະຍາກອນທຳມະຊາດ.

ຄາດໝາຍຕົ້ນຕໍ:

- ສ້າງແຜນຈັດສັນທີ່ດິນຂັ້ນມະຫາພາກ ແລະ ຈຸນລະພາກພ້ອມທັງແຜນນຳໃຊ້ທີ່ດິນໃຫ້ສຳເລັດໃນຂອບເຂດທົ່ວປະເທດ
- ມອບໝາຍຄວາມຮັບຜິດຊອບຄຸ້ມຄອງນຳໃຊ້ທີ່ດິນໃຫ້ການຈັດຕັ້ງ ແລະ ບຸກຄົນຕາມແຜນຈັດສັນ ແລະ ແຜນນຳໃຊ້ທີ່ດິນແຫ່ງຊາດຕາມກົດໝາຍ ແລະ ລະບຽບການທີ່ກຳນົດໄວ້
- ອອກໃບຕາດິນໃຫ້ໄດ້ 1 ລ້ານຕອນ.

5) ຂະແໜງໂຍທາທິການ-ຂົນສົ່ງ:

ການພັດທະນາພື້ນຖານໂຄງລ່າງດ້ານໂຍທາທິການ-ຂົນສົ່ງ ແມ່ນມີຄວາມສຳຄັນທີ່ສຸດຕໍ່ການຍົກປະສິດທິຜົນຂອງການຜະລິດ, ທຸລະກິດ ແລະ ການເຊື່ອມຈອດກັບບັນດາປະເທດໃກ້ຄຽງ, ສ້າງປະຖົມປັດໄຈເພື່ອຫັນເປັນອຸດສາຫະກຳ ແລະ ຫັນສະໄໝ.

ຄາດໝາຍຕົ້ນຕໍ:

- ສົ່ງຊົນກໍ່ສ້າງ ແລະ ຂະຫຍາຍເສັ້ນທາງຫລວງແຫ່ງຊາດທີ່ເຊື່ອມຕໍ່ລະຫວ່າງແຂວງຕໍ່ແຂວງລະຫວ່າງ ປະເທດເຮົາກັບອານຸພາກພື້ນໃຫ້ໄດ້ປະມານ 920 ກິໂລແມັດ
- ສ້າງ ແລະ ຍົກລະດັບເສັ້ນທາງຫລວງທ້ອງຖິ່ນ, ໂຄງການເຂດຈຸດສຸມຂອງລັດຖະບານ ແລະ ກຸ່ມບ້ານພັດທະນາຈຳນວນໜຶ່ງໃຫ້ສາມາດສັນຈອນໄປມາໄດ້ທັງ 2 ລະດູ; ສ້າງ ແລະ ປັບປຸງເສັ້ນທາງຮັບ ໃຊ້ວຽກງານປ້ອງກັນຊາດ-ປ້ອງກັນຄວາມສະຫງົບ
- ກໍ່ສ້າງລະບົບການຂົນສົ່ງຄົບຊຸດອອກສູ່ທະເລຫວຽດນາມໃຫ້ສຳເລັດ
- ຍົກລະດັບສະໜາມບິນວັດໄຕໃຫ້ສາມາດຮອງຮັບເຄື່ອງບິນປະເພດ Boeing 747 ແລະ ສະໜາມບິນຢູ່ 4 ແຂວງ (ຫລວງພະບາງ, ຊຽງຂວາງ, ສະຫວັນນະເຂດ ແລະ ຈຳປາສັກ) ໃຫ້ສາມາດຮອງຮັບເຄື່ອງບິນປະເພດ Boeing 737 ເພື່ອຕອບສະໜອງຄວາມຕ້ອງການຂອງການເຊື່ອມໂຍງສາກົນ.

6) ຂະແໜງໄປສະນີ-ໂທລະຄົມ:

ສົ່ງເສີມການພັດທະນາພື້ນຖານໂຄງລ່າງດ້ານໄປສະນີໂທລະຄົມມະນາຄົມ ແລະ ອິນເຕີເນັດທີ່ມີຄວາມໄວສູງ ເພື່ອສ້າງໃຫ້ເປັນຂະແໜງອຸດສາຫະກຳທີ່ສຳຄັນໃນການຂັບເຄື່ອນການພັດທະນາເສດຖະກິດ ແລະ ສັງຄົມໃຫ້ເຂັ້ມແຂງ, ຍືນຍົງ ແລະ ເປັນຈຸດເຊື່ອມໂຍງກັບພາກພື້ນ ແລະ ສາກົນ.

ຄາດໝາຍຕົ້ນຕໍ:

- ສຸມໃສ່ຂະຫຍາຍຕາມ່າງ ແລະ ການບໍລິການໂທລະຄົມມະນາຄົມອອກສູ່ຊົນນະບົດໃຫ້ໄດ້ 90% ຂອງຈຳນວນບ້ານໃນທົ່ວປະເທດ ແລະ ກໍ່ສ້າງລະບົບສາຍກາບໃຍແສງໃຫ້ໄດ້ປະມານ 17.200 ກິໂລແມັດ
- ຂະຫຍາຍການນຳໃຊ້ໂທລະສັບມືຖື ແລະ ຕັ້ງໂຕະໃຫ້ໄດ້ 80% ຂອງຈຳນວນປະຊາກອນທັງໝົດ
- ສ້າງສະຖານີກວດກາ ແລະ ຄຸ້ມຄອງຄື້ນຄວາມຖີ່ວິທະຍຸໃຫ້ໄດ້ 3 ແຫ່ງໃນທົ່ວປະເທດ.

7) ຂະແໜງທ່ອງທ່ຽວ:

ສົ່ງເສີມການທ່ອງທ່ຽວທຳມະຊາດ, ວັດທະນະທຳ ແລະ ປະຫວັດສາດທີ່ມີຫລາຍສີສັນ, ກາຍເປັນ ແຫລ່ງທ່ອງທ່ຽວສີຂຽວທີ່ມີລັກສະນະຍືນຍົງ ໂດຍການມີສ່ວນຮ່ວມຂອງປະຊາຊົນ.

ຄາດໝາຍຕົ້ນຕໍ:

- ໃນປີ 2015 ໃຫ້ມີນັກທ່ອງທ່ຽວເຂົ້າມາໃນປະເທດປະມານ 2,8 ລ້ານເທື່ອຄົນ ຊຶ່ງຈະສ້າງລາຍຮັບໄດ້ປະມານ 350 ລ້ານໂດລາສະຫະລັດຕໍ່ປີ

- ທົ່ວປະເທດໃຫ້ມີໂຮງແຮມ 300 ແຫ່ງ, ຊຸດຄົ້ນ ແລະ ຂະຫຍາຍແຫລ່ງທ່ອງທ່ຽວ ທາງທຳມະຊາດ, ວັດທະນະທຳ ແລະ ປະຫວັດສາດໃຫ້ກາຍເປັນມໍລະດົກໂລກ 2 ແຫ່ງ ແລະ ມໍລະດົກແຫ່ງຊາດ 29 ແຫ່ງ.

2.3.2 ຂົງເຂດສັງຄົມ

ປະຕິບັດຕາມທິດນຳກ່ຽວກັບ ການສ້າງຄວາມກົມກຽວລະຫວ່າງການພັດທະນາຂົງເຂດເສດຖະກິດກັບການພັດທະນາຂົງເຂດວັດທະນະທຳ-ສັງຄົມ ເພື່ອຮັບປະກັນຍົກສູງຊີວິດການເປັນຢູ່ທາງດ້ານວັດຖຸ ແລະ ຈິດໃຈຂອງປະຊາຊົນບັນດາເຜົ່າໃຫ້ດີຂຶ້ນຕາມລຳດັບ ແລະ ຮັບປະກັນການພັດທະນາແບບຍືນຍົງ, ໃນ 5 ປີຕໍ່ໜ້ານີ້ພວກເຮົາຈະສຸມໃສ່ແຕ່ລະດ້ານດັ່ງນີ້:

1) ຂົງເຂດການພັດທະນາຊົນນະບົດ ແລະ ແກ້ໄຂຄວາມທຸກຍາກ

ຈຸດໝາຍລວມ ແມ່ນເລັ່ງໃສ່ການປັບປຸງຍົກສູງການບໍລິການ ແລະ ສົ່ງເສີມການສ້າງລາຍຮັບຂອງປະຊາຊົນໃນເຂດຊົນນະບົດ ແລະ ເຂດທີ່ຍັງທຸກຍາກດ້ວຍນະໂຍບາຍສົ່ງເສີມເປັນພິເສດ ເພື່ອຮັບປະກັນການບັນລຸເປົ້າໝາຍສະຫັດສະຫວັດດ້ານການພັດທະນາ. ວຽກງານຕົ້ນຕໍແມ່ນຕ້ອງສືບຕໍ່ຫັນລົງ ຮາກຖານຢ່າງແຂງແຮງ ແລະ ເປັນປະຈຳເພື່ອປະຕິບັດ 4 ເນື້ອໃນ ດັ່ງນີ້:

1. ດຳເນີນວຽກງານໂຄສະນາສຶກສາອົບຮົມ ການເມືອງ-ແນວຄິດ ຕິດແໜ້ນກັບການປັບປຸງກໍ່ສ້າງຮາກຖານການເມືອງໃຫ້ໜັກແໜ້ນເຂັ້ມແຂງ ຖືວ່າເປັນອັນຕັດສິນຜົນສຳເລັດຂອງການສ້າງບ້ານພັດທະນາ:

- ໂຄສະນາສຶກສາອົບຮົມແນວທາງນະໂຍບາຍຂອງພັກ ແລະ ລະບຽບກົດໝາຍຂອງລັດໃຫ້ປະຊາຊົນ ຮັບຮູ້-ເຂົ້າໃຈ ນັບມື້ເລິກເຊິ່ງ, ໃນນັ້ນເອົາໃຈໃສ່ເປັນພິເສດ ຕໍ່ຜູ້ເປັນຫລັກແຫລ່ງ ເພື່ອຊ່ວຍໂຄສະນາອະທິບາຍ ແລະ ເປັນແບບຢ່າງນຳພາຜູ້ອື່ນເຮັດຕາມ.

- ສຶກສາອົບຮົມ ປຸກລະດົມປະຊາຊົນ ໃຫ້ມີຄວາມຕື່ນຕົວ ເປັນເຈົ້າການທຳມາຫາກິນ ແກ້ໄຂຄວາມທຸກຍາກ ແລະ ສ້າງຄວາມຢູ່ດີກິນດີແກ່ຄອບຄົວທີ່ປະກອບສ່ວນເຂົ້າໃນການສ້າງສາພັດທະນາບ້ານຊ່ອງ ແລະ ປະຕິບັດພັນທະໜ້າທີ່ຂອງພົນລະເມືອງ; ເວົ້າລວມ ແມ່ນເຮັດແນວໃດໃຫ້ຊາວບ້ານມີແນວຄິດພັດທະນາ, ມີນ້ຳໃຈສາມັກຄີເອື້ອເພື່ອຊ່ວຍເຫລືອກັນ ພ້ອມພຽງກັນ ຜ່ານຜ່າອຸປະສັກ ແລະ ຄວາມທຸກຍາກ ເພື່ອປັບປຸງ ແລະ ຍົກລະດັບຄຸນນະພາບຊີວິດຂອງຕົນໃຫ້ສູງຂຶ້ນເລື້ອຍໆ.

- ປັບປຸງ-ກໍ່ສ້າງໜ່ວຍພັກ ໃຫ້ເປັນໜ່ວຍພັກແຂງ, ສະມາຊິກພັກ ມີຄວາມຫ້າວຫັນເປັນແບບຢ່າງຕໍ່ໜ້າ ທັງຮູ້ສຶກສາອົບຮົມ ປຸກລະດົມ ຈັດຕັ້ງນຳພາຊາວບ້ານທຳມາຫາກິນ ປຸກຝັງ-ລ້ຽງສັດ ເປັນສິນຄ້າ, ຮູ້ຈັກຊື້-ຂາຍ, ເຮັດການບໍລິການ ສ້າງລາຍໄດ້ ເພື່ອແກ້ໄຂຄວາມທຸກຍາກ ແລະ ສ້າງຄວາມຢູ່ດີກິນດີແກ່ຄອບຄົວ; ພ້ອມກັນນັ້ນ ກໍ່ເປັນແບບຢ່າງ ໃນການບຸກບັນສູ້ຊົນຮ່ຳຮຽນ, ຍົກລະດັບການສຶກສາຂອງຕົນໃຫ້ສູງຂຶ້ນຢ່າງບໍ່ຢຸດຢັ້ງ.

- ປັບປຸງການຈັດຕັ້ງ ແລະ ການເຄື່ອນໄຫວ ຂອງອົງການແນວລາວສ້າງຊາດ ແລະ ອົງການມະຫາຊົນອື່ນໆ ຢູ່ຂັ້ນບ້ານ ໃຫ້ເປັນກຳລັງແຮງຊ່ວຍໝູນການພັດທະນາບ້ານຊ່ອງ.

2. ສຸມທຸກກຳລັງ ແລະ ສຸມທຸກການຊີ້ນຳເຂົ້າໃສ່ການແກ້ໄຂຄວາມທຸກຍາກດ້ວຍການສົ່ງເສີມການຜະລິດ ແລະ ການບໍລິການເປັນສິນຄ້າ, ປັບປຸງຄຸນນະພາບຊີວິດຂອງຊາວຊົນນະບົດໃຫ້ດີຂຶ້ນໂດຍຖືອັນນີ້ເປັນໜ້າທີ່ວຽກງານໃຈກາງ ຂອງການສ້າງບ້ານພັດທະນາ:

- ກຳແໜ້ນຈຳນວນຄອບຄົວທຸກຍາກ, ໂດຍຈຳແນກໃຫ້ແຈ້ງສາເຫດຂອງມັນ ເພື່ອກຳນົດວິທີການມາດຕະການແກ້ໄຂ ໃຫ້ຖືກຕ້ອງແທດເໝາະ ໂດຍແນໃສ່ສຳເລັດຕາມຄາດໝາຍ ຫລື ເຖິງປີ 2015 ຢູ່ແຕ່ລະບ້ານ ບໍ່ໃຫ້ມີຄອບຄົວທຸກຍາກ ເກີນ 10% ຂອງຈຳນວນຄອບຄົວທັງໝົດ.

- ໃນການແກ້ໄຂຄວາມທຸກຍາກ ແລະ ສ້າງຄວາມຢູ່ດີກິນດີ ຂອງຄອບຄົວນັ້ນ ໃຫ້ເອົາໃຈໃສ່ສ້າງເງື່ອນໄຂ ຫລື ບັດໃຈອັນຈຳເປັນຈຳນວນໜຶ່ງ ດັ່ງນີ້:

+ ກໍ່ສ້າງ ແລະ ຂະຫຍາຍພື້ນຖານໂຄງລ່າງ ຮັບໃຊ້ການຜະລິດ ແລະ ຊີວິດການເປັນຢູ່ຂອງປະຊາຊົນ ໂດຍສະເພາະແມ່ນທົນທາງ, ໄຟຟ້າ, ຊົນລະປະທານ, ສູນສົ່ງເສີມການຜະລິດກະສິກຳ...

+ ເອົາໃຈໃສ່ ຕໍ່ການຈັດຕັ້ງຝຶກອົບຮົມ, ໃຫ້ມີຄວາມຮູ້ພື້ນຖານ ແກ່ປະຊາຊົນ ກ່ຽວກັບການປູກຝັງ-ລ້ຽງສັດເປັນສິນຄ້າ ໂດຍອີງໃສ່ທ່າແຮງ ຂອງແຕ່ລະພື້ນທີ່ຕົວຈິງ ແລະ ຈັດຝຶກອົບຮົມກັບທີ່ເປັນຕົ້ນຕໍ.

+ ຕອບສະໜອງທຶນ (ເປັນເງິນ, ເປັນສັດລ້ຽງ, ເປັນແນວພັນພືດ ຫລື ເປັນວັດຖຸອື່ນໆ) ທີ່ຈຳເປັນ ໃຫ້ແກ່ປະຊາຊົນ (ໂດຍສະເພາະແມ່ນຜູ້ທີ່ມີຄວາມຕື່ນຕົວຢາກເຮັດແທ້ທຳຈິງ) ໂດຍມີການອະທິບາຍ ແນະນຳໃຫ້ລະອຽດຈະແຈ້ງ ກ່ຽວກັບວິທີການນຳໃຊ້ຄຸ້ມຄອງ, ແຕ່ບໍ່ມີເງື່ອນໄຂ ຜູກມັດຫລາຍ.

+ ມີການຕິດຕາມ, ແນະນຳຊ່ວຍໝູນ ທາງດ້ານວິຊາການ ເພື່ອໃຫ້ການປູກຝັງ-ລ້ຽງສັດຂອງເຂົາເຈົ້າມີປະສິດທິຜົນ.

+ ຕ້ອງມີຕະຫລາດຊື້-ຊາຍ ຮອງຮັບ (ຜະລິດອອກມາແລ້ວໃຫ້ໄດ້ຂາຍ) ແລະ ມີການປຸງແຕ່ງຍິ່ງເປັນການດີ.

+ ຈັດຕັ້ງໃຫ້ມີກອງທຶນແກ້ໄຂຄວາມທຸກຍາກຫລືສະຫະກອນສິນເຊື້ອ, ສະຫະກອນບໍລິການ; ສະຫະກອນຜະລິດ ລວມທັງທະນາຄານເຂົ້າ ທະນາຄານສັດ... ເພື່ອຊຸກຍູ້ສົ່ງເສີມການຜະລິດ ແລະ ການບໍລິການສ້າງລາຍໄດ້ຂອງປະຊາຊົນ.

+ ຈັດຕັ້ງກຸ່ມຜູ້ຜະລິດ, ກຸ່ມລ້ຽງສັດ, ກຸ່ມນຳໃຊ້ນ້ຳ, ກຸ່ມທັດຖະກຳ, ກຸ່ມຜູ້ຜະລິດເຂົ້າ-ພືດຜັກປອດສານພິດ... ເພື່ອສະດວກໃນການຈັດຕັ້ງຝຶກອົບຮົມ ແລະ ໃຫ້ການບໍລິການ ທາງດ້ານວິຊາການ, ລວມທັງໃຫ້ຂໍ້ມູນຂ່າວສານ ແລະ ການປົກປ້ອງຜົນປະໂຫຍດຂອງກຸ່ມ.

+ ຄົ້ນຄວ້າອອກນະໂຍບາຍ ແລະ ມາດຕະການສົ່ງເສີມເປັນພິເສດ ຕໍ່ຜູ້ປະກອບການທັງພາຍໃນ ແລະ ຕ່າງປະເທດ ທີ່ໄປລົງທຶນ ເຂົ້າໃນໂຄງການແກ້ໄຂຄວາມທຸກຍາກ ຂອງປະຊາຊົນໃນເຂດ ທີ່ຢູ່ຫ່າງໄກສອກຫລີກ ແລະ ທຸລະກິນດານ, ເພື່ອສ້າງບາດກ້າວບຸກທະລຸໃນການແກ້ໄຂຄວາມທຸກຍາກໃຫ້ເປັນຈິງ.

+ ໃຫ້ຈັດສັນພື້ນທີ່ທຳການຜະລິດ ແລະ ຕັ້ງຖິ່ນຖານພູມລຳເນົາຄົງທີ່ ໃຫ້ແກ່ປະຊາຊົນ, ກ່ອນອື່ນ ແມ່ນຜູ້ທີ່ບໍ່ມີບ່ອນທຳມາຫາກິນ ແລະ ບໍ່ມີຖິ່ນຖານຖາວອນ, ຜູ້ທີ່ໄດ້ຮັບຜົນກະທົບຈາກໂຄງການພັດທະນາຕ່າງໆ, ຜູ້ທີ່ເຮັດໄຮ່ເລື່ອນລອຍ, ຜູ້ທີ່ປະສົບກັບໄພພິບັດທາງທຳມະຊາດ ແລະ ອື່ນໆ...ເພື່ອສະກັດກັ້ນ ແລະ ແກ້ໄຂສະພາບການເຄື່ອນຍ້າຍແບບຊະຊາຍຂອງພົນລະເມືອງໃຫ້ຕົກໄປ; ໃຫ້ປະຊາຊົນມີຄວາມອຸ່ນອຽນ ໃນການທຳມາຫາກິນແກ້ໄຂຄວາມທຸກຍາກ ແລະ ສ້າງຄວາມຢູ່ດີກິນດີໃຫ້ແກ່ຄອບຄົວບົນພື້ນຖານການມີດິນເປັນຂອງຕົນເອງ.

3. ການພັດທະນາຂົງເຂດສັງຄົມ-ວັດທະນະທຳ ໃຫ້ສົມຄູ່ກັບເສດຖະກິດ ໂດຍສະເພາະ

ແມ່ນການສົ່ງເສີມການສຶກສາ ແລະ ການຂະຫຍາຍຕາໜ່າງບໍລິການ ດ້ານສາທາລະນະສຸກ ໃຫ້ທົ່ວເຖິງ ໃນແຕ່ລະບ້ານ ເພື່ອສ້າງເງື່ອນໄຂ ໃຫ້ແກ່ການບັນລຸເປົ້າໝາຍສະຫັດສະວັດ ດ້ານການພັດທະນາ ໃນປີ 2015 ແລະ ເປັນພື້ນຖານອັນໜັກແໜ້ນ ໃຫ້ແກ່ການພັດທະນາໃນຂັ້ນຕໍ່ໄປ.

ບ້ານ ແມ່ນບ່ອນດຳລົງຊີວິດ ແລະ ທຳມາຫາກິນ ເປັນປະຈຳໃນແຕ່ລະວັນ ຂອງປະຊາຊົນ, ສະນັ້ນ ຕ້ອງເຮັດໃຫ້ບ້ານມີການພັດທະນາທາງດ້ານສັງຄົມ-ວັດທະນະທຳ ທີ່ສົມຄູ່ກັບເສດຖະກິດ ເພື່ອໃຫ້ ບ້ານເປັນບ່ອນຢູ່ອາໄສ ທີ່ມີຊີວິດຊີວາ ແລະ ມີພື້ນຖານແຫ່ງການພັດທະນາແບບຍືນຍົງ; ເມື່ອເປັນແນວ ນັ້ນຕ້ອງເອົາໃຈໃສ່ ດັ່ງນີ້:

- ອະນຸລັກ ແລະ ເສີມຂະຫຍາຍມູນເຊື້ອວັດທະນະທຳ-ປະເພນີ ຂອງປະຊາຊົນບັນດາເຜົ່າ ໃນແຕ່ລະບ້ານ; ເສີມສ້າງຄວາມສາມັກຄີປອງດອງ ລະຫວ່າງເຜົ່າ ໃຫ້ແໜ້ນແຟ້ນ ບໍ່ໃຫ້ມີການຈຳແນກ ຫລື ມີນປະໝາດເຜົ່ານັ້ນ ເຜົ່ານີ້, ທັງມີສະຕິຕໍ່ກິນອຸບາຍແບ່ງແຍກຄວາມສາມັກຄີ ລະຫວ່າງເຜົ່າ ກໍຄືການສວຍໃຊ້ບັນຫາສາສະໜາ ແລະ ບັນຫາອື່ນໆ...

- ຈັດຕັ້ງເທສະການ ຫລື ກິດຈະກຳສົ່ງເສີມວັດທະນະທຳ ຂອງເຜົ່າຕ່າງໆ ເປັນປະຈຳ ຕາມມູນເຊື້ອ ແລະ ປະເພນີ ຂອງແຕ່ລະເຜົ່າ (ງານບຸນປະເພນີ) ຢູ່ໃນບ້ານ ເພື່ອສ້າງບັນຍາກາດເບີກບານ, ເຮັດໃຫ້ຊາວບ້ານ ໂດຍສະເພາະແມ່ນໄວໜຸ່ມ ມີຄວາມຮັກຄວາມຮຽກຮ້ອງກັບບ້ານ, ຢາກດຳລົງຊີວິດ ຢູ່ບ້ານ (ບໍ່ຢາກໜີໄປຢູ່ບ່ອນອື່ນ), ສະນັ້ນ ບ້ານເຮົາ ຫລື ກຸ່ມບ້ານ ໃຫ້ມີສະໂມສອນ ຫລື ຫໍວັດທະນະທຳ, ມີທ້ອງສະໝຸດຫລືທ້ອງອ່ານໜັງສື, ມີໂທລະໂຄ່ງ ແລະ ກະດານແຈ້ງຂ່າວ, ມີເດີນຫລັ້ນກິລາບາງປະເພດ ມີສະຖານທີ່ສາທາລະນະ ເພື່ອເປັນບ່ອນເຕົ້າໂຮມມວນຊົນ.

- ຢູ່ແຕ່ລະບ້ານ ຕ້ອງມີການຈັດຕັ້ງຮຽນໜັງສື ເພື່ອລົບລ້າງການກີກໜັງສື ແລະ ບຳລຸງ ວັດທະນະທຳ ໃຫ້ປະຊາຊົນ ໂດຍຕິດພັນກັບການຝຶກອົບຮົມສົ່ງຄວາມຮູ້ ກ່ຽວກັບການທຳມາຫາກິນ ປູກຝັງ-ລ້ຽງສັດ; ຈັດຕັ້ງການໂຄງສະນາສຸຂະສຶກສາ ເປັນປົກກະຕິ, ປ້ອງກັນ ແລະ ເຜົ່າລະວັງ ການເກີດພະຍາດລະບາດໃນຄົນ ແລະ ໃນສັດ; ຮັບປະກັນໃຫ້ປະຊາຊົນໄດ້ຮັບການກວດສຸຂະພາບ, ປິ່ນປົວພະຍາດ ແລະ ໄດ້ຮັບການບໍລິການດ້ານສາທາລະນະສຸກຢ່າງທົ່ວເຖິງ; ໃນສະເພາະໜ້ານີ້ ຕ້ອງປະຕິບັດນະໂຍບາຍ ຮຽນຈົບຊັ້ນປະຖົມພາກບັງຄັບ ແລະ ການເກີດລູກຢູ່ສຸກສາລາ, ຢູ່ໂຮງໝໍ ໂດຍບໍ່ເສຍຄ່າໃດໆ ໃຫ້ເປັນຈິງ.

4. ຈັດຕັ້ງປະຕິບັດ ແນວທາງປ້ອງກັນຊາດ-ປ້ອງກັນຄວາມສະຫງົບ ທົ່ວປວງຊົນ ຮອບດ້ານ ຢູ່ຮາກຖານບ້ານ ແລະ ກຸ່ມບ້ານຢ່າງເປັນລະບົບຕໍ່ເນື່ອງ ປົກກະຕິ; ສ້າງບ້ານປ້ອມໜັ້ນ ແລະ ກຸ່ມບ້ານສູ້ຮົບ ຕິດລຽນ ໃນບັນດາເຂດ ແລະ ບໍລິເວນຈຸດສຸມ; ແກ້ໄຂໄດ້ໝໍ້ແໜງ ແລະ ບັດໄຈ ຂອງຄວາມ ບໍ່ສະຫງົບປອດໄພ:

- ຈັດຕັ້ງໜ່ວຍກອງຫລອນ ແລະ ໜ່ວຍປ້ອງກັນຄວາມສະຫງົບຂອງບ້ານ ແລະ ກຸ່ມບ້ານ ໂດຍມີ ການຫັດແອບ, ຝຶກຊ້ອມ ເປັນປົກກະຕິ; ມີການປະກອບອາວຸດຢ່າງເໝາະສົມ.

- ກຳນົດລະບຽບການເຄື່ອນໄຫວ, ປະສານສົມທົບ ແລະ ຂອບເຂດຄວາມຮັບຜິດຊອບ ໃຫ້ຈະແຈ້ງ ລະຫວ່າງ ກຳລັງຕ່າງໆ, ທັງມີການປະຕິບັດລະບອບນະໂຍບາຍຢ່າງເໝາະສົມ.

- ກຳນົດກົດລະບຽບການຄຸ້ມຄອງພົນລະເມືອງ ແລະ ລະບຽບການຮັກສາຄວາມສະຫງົບ- ຄວາມ ເປັນລະບຽບຮູບຮ້ອຍ, ລວມທັງລະບຽບການເສຍຄ່າທຳນຽມຕ່າງໆ ສຳລັບພົນລະເມືອງ ຢູ່ຂັ້ນບ້ານ ໃຫ້ເປັນລະບົບເອກະພາບ.

- ຕັ້ງໜ້າກຳຈັດ ແລະ ແກ້ໄຂການປູກຝັນ, ບັນຫາຢາເສບຕິດ (ໂດຍສະເພາະໃນໂຮງຮຽນ ແລະ ຖິ່ນແຖວຊາວໜຸ່ມ), ບັນຫາການພະນັນ ແລະ ປະກົດການຫຍໍ້ຫໍ່ອື່ນໆ ໃນສັງຄົມ ຢ່າງຈິງຈັງ ດ້ວຍກຳລັງ ແຮງສັງລວມ ທີ່ມີຢູ່ໃນແຕ່ລະຮາກຖານບ້ານ, ເຮັດໃຫ້ບ້ານ ເປັນບ້ານປອດຢາເສບຕິດ, ເປັນບ້ານ

ປອດຄະດີ...

4 ຄາດໝາຍທີ່ກົມການເມືອງສູນກາງພັກວາງອອກເປັນທິດຊີ້ນຳຕົ້ນຕໍ ດັ່ງນີ້:

1. ບ້ານມີລະບົບການເມືອງເຂັ້ມແຂງ, ໃນນັ້ນມີໜ່ວຍພັກທີ່ໄດ້ຮັບການກໍ່ສ້າງແລະຍັງຍືນ ເປັນໜ່ວຍພັກແຂງ, ມີອົງການປົກຄອງບ້ານ, ແນວລາວສ້າງຊາດ ແລະ ອົງການຈັດຕັ້ງມະຫາຊົນ ທີ່ ເຄື່ອນໄຫວຕາມພາລະໜ້າທີ່ ຢ່າງເປັນປົກກະຕິ ສາມາດເຕົ້າໂຮມຄວາມສາມັກຄີ ປະຊາຊົນ ບັນດາເຜົ່າຊັ້ນຄົນ, ບັນດາເຜົ່າພາຍໃນບ້ານ, ທັງປຸກລະດົມ ແລະ ຈັດຕັ້ງນຳພາຊາວບ້ານ ເປັນກຳລັງ ແຮງໃນການສ້າງສາພັດທະນາບ້ານຊ່ອງ.

2. ຊາວບ້ານໄດ້ຮັບການສຶກສາອົບຮົມດ້ານການເມືອງ-ແນວຄິດ, ມີຄວາມຕື່ນຕົວ ການ ເມືອງ ແລະ ມີຄວາມຫ້າວຫັນ ເປັນເຈົ້າການເຂົ້າຮ່ວມວຽກງານລວມຂອງບ້ານກໍຄືໃນການທຳມາຫາກິນ ແກ້ໄຂຄວາມທຸກຍາກ, ສ້າງຄວາມຢູ່ດີກິນດີ ແລະ ສ້າງຄວາມຮັ່ງມີແກ່ຄອບຄົວ, ທັງມີຄວາມສາມັກຄີ ປອງດອງ ແລະ ມີນຳໃຈເອື້ອເພື່ອຊ່ວຍເຫລືອກັນ ເປັນຊຸມຊົນທີ່ມີການຄຸ້ມຄອງກັນແໜ້ນ, ຮູ້ໄກ່ເກ່ຍ ແກ້ໄຂບັນຫາ ນຳກັນ ຢ່າງຖືກຕ້ອງເປັນທຳ.

3. ບ້ານມີພື້ນຖານໂຄງລ່າງ ຫລື ພື້ນຖານວັດຖຸເຕັກນິກ ຮັບໃຊ້ການຜະລິດ ແລະ ຊີວິດ ການເປັນຢູ່ ໃນລະດັບທີ່ສາມາດຮັບປະກັນ ໃຫ້ຊາວບ້ານດຳເນີນການຜະລິດ ແລະ ການບໍລິການ ເປັນ ສິນຄ້າ ສ້າງລາຍໄດ້ເຂົ້າຄອບຄົວເປັນປົກກະຕິ; ພາຍໃນບ້ານ ບໍ່ມີຄອບຄົວທຸກຍາກ, ທຸກຄອບຄົວ ລ້ວນແຕ່ມີພັກໃບໃຊ້ ແລະ ມີຊີວິດການເປັນຢູ່ປົກກະຕິດີ; ເດັກໃນເກນອາຍຸເຂົ້າຮຽນ ໄດ້ຮຽນໜັງສື ບໍ່ຫລຸດ 98%, ຜູ້ໃຫຍ່ມີອາຍຸ 15 ປີ ຂຶ້ນໄປ ຕ້ອງມີລະດັບການສຶກສາຈົບຊັ້ນປະຖົມບຳລຸງ ແລະ ມີແຜນຍົກລະດັບສູງຂຶ້ນເລື້ອຍໆ; ບ້ານໄດ້ຮັບການຍັງຍືນເປັນບ້ານແບບຢ່າງ ດ້ານສາທາລະນະສຸກ, ທຸກຄອບຄົວມີກິນ, ມີສຸຂະພາບອະນາໄມ, ມີນຳສະອາດໃຊ້ ແລະ ມີວິດຖ່າຍ, ເດັກໃນບ້ານ ໄດ້ຮັບການສັກຢາ ແລະ ຢອດຢາກັນພະຍາດບໍ່ຫລຸດ 95%; ອັດຕາສ່ວນການຕາຍ ຂອງເດັກ ແລະ ຂອງ ແມ່ຕ້ອງຕ່ຳກວ່າຄາດໝາຍລວມທີ່ລັດວາງອອກ ໃນແຕ່ລະໄລຍະ; ເປັນບ້ານທີ່ເປັນລະບຽບຈົບງາມ ແລະ ມີສິ່ງແວດລ້ອມທີ່ດີ.

4. ບ້ານມີຄວາມສະຫງົບ, ເປັນລະບຽບຮຽບຮ້ອຍ ເປັນບ້ານປອດຢາເສບຕິດ ເປັນບ້ານ ປອດຄະດີ ໂດຍມີຊາວບ້ານອາໄສຮ່ວມ ເປັນກຳລັງຕົ້ນຕໍໃນໜ່ວຍກອງຫລອນ ແລະ ໜ່ວຍປ້ອງກັນ ຄວາມສະຫງົບບ້ານ.

ນອກນັ້ນ, ຍັງເອົາບັນດາບ້ານ, ກຸ່ມບ້ານ, ເຂດພື້ນຖານການປະຕິວັດທີ່ຍັງທຸກຍາກເປັນ ເປົ້າໝາຍ ແລະ ຈຸດສຸມ; ເອົາໃຈໃສ່ສົ່ງເສີມການສ້າງລາຍຮັບໃຫ້ຄົວເຮືອນດ້ວຍການສົ່ງເສີມການຜະລິດ ເປັນ ສິນຄ້າທີ່ມີທ່າແຮງທາງດ້ານການຕະຫລາດ ແລະ ມູນເຊື້ອການຜະລິດຂອງປະຊາຊົນ ໂດຍ ສູນບໍລິການ ເຕັກນິກສຶກສາຕ້ອງເຮັດໜ້າທີ່ນຳພາການເຮັດການຜະລິດໂດຍກົງ, ສະໜອງແນວພັນ, ໃຫ້ການຊ່ວຍເຫລືອທາງດ້ານວິຊາການແກ່ຊາວກະສິກອນຢ່າງທົ່ວເຖິງ. ພ້ອມກັນນັ້ນ, ກໍຕ້ອງໄດ້ ພັດທະນາ ແລະ ສະໜອງພື້ນຖານໂຄງລ່າງຊົນນະບົດທີ່ຈຳເປັນໃຫ້ບ່ອນທີ່ຍັງຂາດເຂີນ, ເຮັດໃຫ້ ຊົນນະບົດດັ່ງທີ່ກ່າວມາ ນັ້ນໄດ້ຮັບການພັດທະນາແບບຍືນຍົງ, ກາຍເປັນຊຸມຊົນໃໝ່, ເປັນເຂດ ພັດທະນາໃໝ່ທີ່ນຳໃຊ້ຊັບພະຍາກອນທຳມະຊາດແບບບໍ່ປົກແຫ້ງ. ເພື່ອໃຫ້ບັນລຸແຜນການ ດັ່ງກ່າວ ນັ້ນໄດ້ມີຄາດໝາຍໃນການປະຕິບັດຕົ້ນຕໍ ດັ່ງນີ້:

- ສູ້ຊົນເຮັດໃຫ້ອັດຕາຄອບຄົວທຸກຍາກຫລຸດລົງຕ່ຳກວ່າ 10% ຂອງຄອບຄົວທັງໝົດໃນທົ່ວ ປະເທດ.
- ສ້າງບ້ານຕົວແບບພັດທະນາຕາມ 4 ເນື້ອໃນ 4 ຄາດໝາຍໃຫ້ໄດ້ເມືອງລະ 1-2 ແຫ່ງ.

- ສູ້ຊົນເຕົ້າໂຮມບ້ານນ້ອຍຢູ່ຊົນນະບົດ ແລະ ເຂດຫ່າງໄກສອກຫລີກເຂົ້າເປັນບ້ານໃຫຍ່ ແລະ ສ້າງຊຸມຊົນໃໝ່ (ຕົວເມືອງນ້ອຍ) ໃຫ້ເປັນຕົວແບບ, ແຂວງໜຶ່ງໃຫ້ໄດ້ 1-2 ແຫ່ງ.

2) ດ້ານການສຶກສາ ແລະ ການພັດທະນາຊັບພະຍາກອນມະນຸດ ຖືເອົາວຽກງານການສຶກສາ ແລະ ການພັດທະນາຊັບພະຍາກອນມະນຸດເປັນບັດໄຈທີ່ສຳຄັນໃນການພັດທະນາ, ຮັບປະກັນໃຫ້ ການສຶກສາຂະຫຍາຍທັງປະລິມານ ແລະ ຄຸນນະພາບຢ່າງຕໍ່ເນື່ອງ, ສືບຕໍ່ປະຕິຮູບລະບົບການສຶກສາ ແຫ່ງຊາດຢ່າງຕັ້ງໜ້າ, ປັບປຸງສະຖາບັນອະຊີວະສຶກສາ ແລະ ຂະແໜງວິຊາຊີບໃຫ້ມີຄຸນນະພາບສູງຂຶ້ນ ເພື່ອສ້າງ ບຸກຄະລາກອນປະເພດຕ່າງໆເຊັ່ນ: ກຳມະກອນວິຊາຊີບ, ນາຍຊ່າງ, ນັກວິຊາການ, ນັກວິສິວະກອນ, ຜູ້ຄຸ້ມຄອງບໍລິຫານ, ຜູ້ປະກອບການ, ຜູ້ຈັດການ, ວິຊາຊີບດ້ານການກະສິກຳ-ປ່າໄມ້ ແລະ ອື່ນໆໃຫ້ສອດຄ່ອງກັບຄວາມຕ້ອງການຕົວຈິງຂອງແຕ່ລະຂົງເຂດວຽກງານ ແລະ ໃຫ້ສາມາດ ປະກອບອາຊີບໄດ້ຢ່າງໝັ້ນຄົງ ແລະ ມີລາຍຮັບສູງຂຶ້ນ. ອັນສຳຄັນຕ້ອງຮັບປະກັນໃຫ້ດ້ານການສຶກສາ ສາມາດບັນລຸເປົ້າໝາຍສະຫັດສະຫວັດດ້ານການພັດທະນາ (MDGs). ເພື່ອໃຫ້ບັນລຸແຜນການ ດັ່ງກ່າວນັ້ນ ໄດ້ມີຄາດໝາຍໃນການປະຕິບັດຕົ້ນຕໍ ດັ່ງນີ້:

- ສູ້ຊົນເຮັດໃຫ້ອັດຕາເຂົ້າຮຽນສຸດທິຊັ້ນປະຖົມເພີ່ມຂຶ້ນເປັນ 98%, ເພີ່ມອັດຕາເຂົ້າຮຽນລວມ ຂອງນັກຮຽນຊັ້ນມັດທະຍົມຕອນຕົ້ນ ແລະ ຊັ້ນມັດທະຍົມຕອນປາຍໃຫ້ໄດ້ 75% ເຊັ່ນດຽວກັນ.
- ຕັ້ງໜ້າສ້າງເງື່ອນໄຂອັນຈຳເປັນ ເພື່ອລົບລ້າງຄວາມບໍ່ຮູ້ໜັງສືໃຫ້ປະຊາຊົນບັນດາເຜົ່າ ໃນກຸ່ມ ເປົ້າໝາຍອາຍຸ 15-24 ປີ ໃຫ້ບັນລຸ 99%.
- ສ້າງຕັ້ງໂຮງຮຽນເຕັກນິກວິຊາຊີບໃນບັນດາຕົວເມືອງທີ່ມີເສດຖະກິດຂະຫຍາຍຕົວດີໃຫ້ ໄດ້ຢ່າງໜ້ອຍ 3 ແຫ່ງ.

3) ດ້ານສາທາລະນະສຸກ:

ປະຕິບັດທິດນຳເອົາການກັນພະຍາດ ແລະ ສົ່ງເສີມສຸຂະພາບເປັນຕົ້ນຕໍໄປພ້ອມກັບການຖື ເອົາການປົນປົງທີ່ມີຄຸນນະພາບ ແລະ ສະໜອງການບໍລິການດ້ານສາທາລະນະສຸກຢ່າງທົ່ວເຖິງເປັນ ສຳຄັນ, ເຮັດໃຫ້ພົນລະເມືອງລາວມີສຸຂະພາບທີ່ດີ, ບັນລຸເປົ້າໝາຍສະຫັດສະຫວັດດ້ານການພັດທະນາ (MDGs). ເພື່ອໃຫ້ບັນລຸແຜນການດັ່ງກ່າວນັ້ນໄດ້ມີຄາດໝາຍໃນການປະຕິບັດຕົ້ນຕໍດັ່ງນີ້:

- ຫລຸດອັດຕາການຕາຍຂອງແມ່ໃຫ້ຍັງເຫລືອ 260 ຄົນ ຕໍ່ເດັກເກີດມີຊີວິດ 100.000 ຄົນ, ຫລຸດອັດ ຕາການຕາຍຂອງເດັກນ້ອຍຕໍ່າກວ່າ 1 ປີ ໃຫ້ຍັງເຫລືອ 45 ຄົນຕໍ່ເດັກເກີດມີຊີວິດ 1.000 ຄົນ, ຫລຸດອັດ ຕາການຕາຍຂອງເດັກນ້ອຍຕໍ່າກວ່າ 5 ປີ ໃຫ້ຍັງເຫລືອ 70 ຄົນຕໍ່ເດັກເກີດມີຊີວິດ 1.000 ຄົນ.
- ອັດຕາສ່ວນປະຊາກອນລວມນຳໃຊ້ນ້ຳສະອາດໃຫ້ໄດ້ 80% ຂອງຈຳນວນປະຊາກອນ ທັງໝົດ, ອັດຕາສ່ວນປະຊາກອນນຳໃຊ້ວິດຖ່າຍໃຫ້ໄດ້ 60% ຂອງຈຳນວນປະຊາກອນທັງໝົດ.
- ຄວບຄຸມການແຜ່ລະບາດຂອງພະຍາດໄຂ້ຍຸງ, ວັນນະໂລກ ແລະ ເຊື້ອ HIV/AIDS.

4) ດ້ານແຮງງານ-ສະຫວັດດີການສັງຄົມ

ພັດທະນາ ແລະ ສ້າງກຳລັງແຮງງານລາວໃຫ້ມີສີມື, ມີຄວາມຮູ້, ຄວາມສາມາດ, ຄວາມ ຊຳນານງານ, ມີທັດສະນະຄະຕິ ແລະ ລະບຽບວິໄນ, ມີວຽກເຮັດງານທຳທີ່ເໝາະສົມ, ເຮັດໃຫ້ຜູ້ອອກແຮງ ງານໄດ້ຮັບການປົກປ້ອງຄຸ້ມຄອງ ແລະ ໄດ້ຮັບສະຫວັດດີການທີ່ດີກວ່າເກົ່າ; ປະຕິບັດນະໂຍບາຍ ກະຕັນຍູສູບຸນຄຸນຕໍ່ຜູ້ທີ່ມີຄຸນງານຄວາມດີຕໍ່ປະເທດຊາດໃຫ້ທົ່ວເຖິງ; ພ້ອມກັນນັ້ນ ກໍພັດທະນາ ລະບົບສະຫວັດດີການສັງຄົມໃຫ້ເຂັ້ມແຂງ; ປຸກລະດົມທົ່ວສັງຄົມໃຫ້ມີສ່ວນຮ່ວມໃນການເບິ່ງແຍງຊ່ວຍ ເຫລືອຜູ້ ດ້ອຍໂອກາດ ແລະ ຜູ້ປະສົບເຄາະຮ້າຍຈາກໄພພິບັດຕ່າງໆ. ເພື່ອໃຫ້ບັນລຸແຜນການ ດັ່ງກ່າວ ນັ້ນໄດ້ມີຄາດໝາຍໃນການປະຕິບັດຕົ້ນຕໍ ດັ່ງນີ້:

- ຄາດຄະເນຄວາມຕ້ອງການແຮງງານໃນ 5 ປີຕໍ່ໜ້າມີປະມານ 3,3 ລ້ານຄົນ; ໃນນັ້ນ

ຂົງເຂດກະສິກຳປະມານ 70% ຂົງເຂດອຸດສາຫະກຳ-ກໍ່ສ້າງ-ບໍ່ແຮ່ກວມ 7%, ຂົງເຂດການບໍລິການ ກວມປະມານ 23%; ສູ້ຊົນຈັດຫາວຽກເຮັດງານທຳໃຫ້ກຳລັງແຮງງານໄດ້ເຂົ້າສູ່ຕະຫລາດແຮງງານໃໝ່ ຢ່າງ ໜ້ອຍໃຫ້ໄດ້ 277.000 ຄົນ; ຄວບຄຸມອັດຕາການຫວ່າງງານສະເລ່ຍໃຫ້ຢູ່ໃນລະດັບບໍ່ເກີນ 2%; ສ້າງສູນພັດທະນາສີມືແຮງງານຂັ້ນແຂວງໃຫ້ໄດ້ 7 ສູນ.

- ປະຕິບັດນະໂຍບາຍຕໍ່ພະນັກງານອາວຸໂສທີ່ເຂົ້າຮ່ວມການປະຕິວັດກ່ອນປີ 1954 ທີ່ມີ ຄຸນງາມຄວາມດີຕໍ່ປະເທດຊາດໃຫ້ໄດ້ຢ່າງໜ້ອຍປະມານ 71.000 ທ່ານ; ປຸກເຮືອນໃຫ້ພະນັກງານ ຜູ້ເສຍອົງຄະພິເສດໃຫ້ສຳເລັດ 100% .

- ຂະຫຍາຍລະບົບປະກັນສັງຄົມລົງສູ່ບັນດາແຂວງ, ເຮັດໃຫ້ປະຊາຊົນໄດ້ຮັບການປະກັນ ສຸຂະພາບກວມ 50% ຂອງພົນລະເມືອງ.

5) ດ້ານຖະແຫລງຂ່າວ ແລະ ວັດທະນະທຳ:

ວຽກງານຖະແຫລງຂ່າວ ຕ້ອງສຸມໃສ່ການປະຕິບັດໜ້າທີ່ເປັນກະບອກສຽງໂຄສະນາເຜີຍແຜ່ ແນວທາງຂອງພັກ ແລະ ລະບຽບກົດໝາຍຂອງລັດ, ເຮັດໃຫ້ປະຊາຊົນໄດ້ຮັບຂໍ້ມູນຂ່າວສານ, ສາລະ ຄວາມຮູ້ກ່ຽວກັບວິທະຍາສາດ-ວິທະຍາການໃໝ່, ກ່ຽວກັບແບບແຜນດຳລົງຊີວິດທີ່ສົດໃສ; ຕໍ່ສູ້ຕ້ານປະ ກົດການຫຍໍ້ທີ່ຕ່າງໆໃນສັງຄົມ; ອະນຸລັກຮັກສາວັດທະນະທຳເປັນພື້ນຖານແຫ່ງຄວາມຍືນຍົງຂອງຊາດ.

ຄາດໝາຍຕົ້ນຕໍຮອດປີ 2015:

- ຂະຫຍາຍການກະຈາຍສຽງຂອງສະຖານີວິທະຍຸກະຈາຍສຽງໃຫ້ກວມເອົາຫລາຍກວ່າ 95% ຂອງພື້ນທີ່ທົ່ວປະເທດ.

- ບັບປຸງຄຸນນະພາບຂອງລາຍການໂທລະພາບຢູ່ບັນດາແຂວງ ແລະ ຂະຫຍາຍເວລາອອກ ອາກາດຢ່າງໜ້ອຍໃຫ້ໄດ້ 10 ຊົ່ວໂມງຕໍ່ວັນ, ຂະຫຍາຍສະຖານີຮັບສັນຍານໃຫ້ສາມາດກວມເອົາ 80% ຂອງພື້ນທີ່ທົ່ວປະເທດ.

- ສູ້ຊົນສ້າງບ້ານວັດທະນະທຳໃຫ້ໄດ້ຫລາຍກວ່າ 700 ບ້ານ ແລະ ຄອບຄົວວັດທະນະທຳ ໃຫ້ໄດ້ ຫລາຍກວ່າ 100.000 ຄອບຄົວ, ສ້າງສວນສາທາລະນະຢູ່ສູນກາງຢ່າງໜ້ອຍໃຫ້ໄດ້ 4 ແຫ່ງ, ເທດສະບານແຂວງໆ ລະ 1 ແຫ່ງ, ເທດສະບານເມືອງໆລະ 1 ແຫ່ງ.

6) ຂະແໜງຍຸຕິທຳ:

ສຸມໃສ່ກໍ່ສ້າງບຳລຸງນັກກົດໝາຍ ແລະ ພະນັກງານຍຸຕິທຳໃຫ້ໄດ້ທາງດ້ານປະລິມານ ແລະ ຄຸນນະພາບ ເພື່ອໃຫ້ສົມຄູ່ກັບໜ້າທີ່ການເມືອງໃນໄລຍະໃໝ່, ເອົາໃຈໃສ່ຈັດຕັ້ງຜັນຂະຫຍາຍແຜນ ຍຸດທະສາດກ່ຽວກັບການສ້າງລັດແຫ່ງກົດໝາຍ ແລະ ການຄຸ້ມຄອງການປະຕິບັດຄວາມຍຸຕິທຳບົນ ພື້ນຖານກົດໝາຍ, ບັບປຸງກົງຈັກການຈັດຕັ້ງ ແລະ ແບບແຜນວິທີເຮັດວຽກ, ລະບຽບການບໍລິຫານ ດ້ານຍຸຕິທຳໃຫ້ສອດຄ່ອງຕາມທິດຮັບໃຊ້ປະຊາຊົນໃຫ້ວ່ອງໄວ ແລະ ມີປະສິດທິຜົນສູງ.ເພື່ອໃຫ້ບັນລຸ ແຜນການ ດັ່ງກ່າວນັ້ນໄດ້ມີຄາດໝາຍໃນການປະຕິບັດຕົ້ນຕໍ ດັ່ງນີ້:

- ສຸມໃສ່ສ້າງປະມວນກົດໝາຍແພ່ງ ແລະ ອາຍາ, ສ້າງກົດໝາຍ ແລະ ນິຕິກຳໃໝ່ທີ່ຈຳເປັນ, ພ້ອມທັງບັບປຸງກົດໝາຍ ແລະ ນິຕິກຳທີ່ປະກາດໃຊ້ໄປແລ້ວໃຫ້ສອດຄ່ອງ

- ເອົາໃຈໃສ່ຈັດຕັ້ງປະຕິບັດຄຳຕັດສິນຂອງສານທີ່ໃຊ້ໄດ້ຢ່າງເດັດຂາດໃຫ້ສຳເລັດຢ່າງ ທັນການ, ຍົກສູງຄຸນນະພາບຂອງການອອກໃບຢັ້ງຢືນຄວາມຖືກຕ້ອງຂອງເອກະສານຕ່າງໆ, ພ້ອມທັງ ແກ້ໄຂຂໍ້ ຂັດແຍ້ງທາງດ້ານເສດຖະກິດໃຫ້ວ່ອງໄວ, ຮັບປະກັນຄວາມຖືກຕ້ອງເປັນທຳ.

7) ການພັດທະນາປະຊາກອນ, ຄວາມສະເໝີພາບຍິງ-ຊາຍ ແລະ ການພັດທະນາແມ່ຍິງ ແລະ ເຍົາວະຊົນ-ຊາວໜຸ່ມ:

ດ້ານປະຊາກອນ:

ສົ່ງເສີມໃຫ້ທຸກຄົນເອົາໃຈໃສ່ການສຶກສາຮຳຮຽນຍົກລະດັບຄວາມຮູ້ຄວາມສາມາດ, ມີວຽກເຮັດງານທຳ, ອາຊີບ ແລະ ມີລາຍໄດ້ສູງຂຶ້ນ, ພ້ອມກັນນັ້ນກໍເອົາໃຈໃສ່ຮັກສາສຸຂະພາບພະລານາໄມໃຫ້ສົມບູນ, ມີຄຸນສົມບັດສິນທຳ ແລະ ມີຄວາມຮັກຊາດດູດຕື່ມ; ເອົາໃຈໃສ່ຍົກອັດຕາດັດຊະນີໝາຍຊັບພະຍາກອນມະນຸດ (HDI) ໃຫ້ສູງຂຶ້ນຕື່ມ. ເພື່ອໃຫ້ບັນລຸແຜນການດັ່ງກ່າວນັ້ນໄດ້ມີຄາດໝາຍໃນການປະຕິບັດຕົ້ນຕໍ ດັ່ງນີ້:

- ຄາດຄະເນວ່າຮອດປີ 2015 ປະເທດເຮົາຈະມີປະຊາກອນປະມານ 6,9 ລ້ານຄົນ, ດ້ວຍຈັງຫວະການຂະຫຍາຍຕົວໃນລະດັບ 2% ຕໍ່ປີ

- ການພັດທະນາແມ່ຍິງ, ການສົ່ງເສີມຄວາມສະເໝີພາບຍິງ-ຊາຍ. ອັນນີ້ເປັນນະໂຍບາຍໃຫຍ່ອັນໜຶ່ງຂອງພັກ ແລະ ລັດເຮົາ

ຄາດໝາຍຕົ້ນຕໍ:

- ສູ້ຊິນເພີ່ມຈຳນວນເພດຍິງເຂົ້າໃນຄະນະນຳຂອງອົງການຈັດຕັ້ງພັກ-ລັດ-ມະຫາຊົນຂັ້ນຕ່າງໆ ກວມ 15% ຂຶ້ນໄປ, ເປັນສະມາຊິກສະພາແຫ່ງຊາດໃຫ້ໄດ້ 30% ຂຶ້ນໄປ

- ຫລຸດຜ່ອນການຈຳແນກ ແລະ ການໃຊ້ຄວາມຮຸນແຮງຕໍ່ແມ່ຍິງໃຫ້ໄດ້ໃນລະດັບສູງ

- ການພັດທະນາເຍົາວະຊົນ-ຊາວໜຸ່ມ:

ສຶກສາອົບຮົມຄົນຮຸ່ນໜຸ່ມໃຫ້ມີນ້ຳໃຈຮັກຊາດ, ມີໂລກະທັດ, ຊີວະທັດກ້າວໜ້າ; ສົນໃຈຕໍ່ການສຶກສາຮຳຮຽນ, ຍົກລະດັບຄວາມຮູ້ຄວາມສາມາດໃຫ້ສູງຂຶ້ນເລື້ອຍໆ, ເອົາໃຈໃສ່ຄົ້ນຄວ້າ, ນຳໃຊ້ວິທະຍາສາດ-ວິທະຍາການໃໝ່ເຂົ້າໃນການຜະລິດ, ທຸລະກິດ, ມີແບບແຜນດຳລົງຊີວິດທີ່ສົດໃສ.

ຄາດໝາຍຕົ້ນຕໍ:

- ສູ້ຊິນໃຫ້ເຍົາວະຊົນ-ຊາວໜຸ່ມຫລາຍກວ່າ 30% ໄດ້ເຂົ້າເປັນສະມາຊິກຂອງອົງການຕົນ

- ສ້າງໃຫ້ໄດ້ໜ່ວຍຊາວໜຸ່ມແບບຢ່າງ 2 ສາມັກຄີ 3 ດີ 4 ພັດທະນາ ແລະ ກອງເຍົາວະຊົນນຳໜ້າໃຫ້ໄດ້ຫລາຍກວ່າ 50% ຂອງຈຳນວນໜ່ວຍທັງໝົດ.

8) ຂະແໜງກິລາກາຍະກຳ:

ຍູ້ແຮງຂະບວນການກິລາ - ກາຍະກຳໃຫ້ມີບັນຍາກາດພົດພື້ນນັບແຕ່ຕົວເມືອງຮອດຊົນນະບົດ ແລະ ຫັນເຂົ້າສູ່ຊີວິດ-ສັງຄົມຕົວຈິງ, ເຮັດໃຫ້ຊັ້ນຄົນຕ່າງໆ ໂດຍສະເພາະແມ່ນຊາວໜຸ່ມມີຄວາມສົນໃຈ ຫລິ້ນກິລາຫລາຍຂຶ້ນ; ພັດທະນານັກກິລາລາວໃຫ້ກາຍເປັນນັກກິລາອາຊີບ ແລະ ຫຍັບເຂົ້າໃກ້ກັບ ລະດັບຂອງພາກພື້ນ ແລະ ສາກົນເທື່ອລະກ້າວ.ສົ່ງເສີມ ແລະ ພັດທະນາກິລາພື້ນເມືອງຂອງບັນດາເຜົ່າ. ຈັດງານມະຫາກຳກິລາແຫ່ງຊາດຄັ້ງທີ 9 ໃນປີ 2011 ທີ່ແຂວງຫລວງພະບາງ ແລະ ຄັ້ງທີ 10 ໃນປີ 2014 ທີ່ແຂວງອຸດົມໄຊໃຫ້ມີຜົນສຳເລັດສູງ.

9) ຂະແໜງວິທະຍາສາດ-ເຕັກໂນໂລຊີ:

ວິທະຍາສາດ-ເຕັກໂນໂລຊີມີບົດບາດອັນສຳຄັນຕໍ່ການຫັນເປັນອຸດສາຫະກຳ ແລະ ຫັນສະໄໝ. ດັ່ງນັ້ນ, ຈະຕ້ອງສຸມໃສ່ການຄົ້ນຄວ້າ ແລະ ນຳໃຊ້ຜົນສຳເລັດໃໝ່ເຂົ້າໃນການຊຸດຄົ້ນ ແລະ ເສີມຂະຫຍາຍທ່າແຮງຂອງປະເທດເຮົາ. ໃນສະເພາະໜ້ານີ້ ໃຫ້ສຸມໃສ່ປະຕິບັດໂຄງການຄຸ້ມຄອງລະບົບບໍລິຫານລັດ ດ້ວຍເອເລັກໂຕຣນິກໃຫ້ກວ້າງຂວາງ, ຂະຫຍາຍລະບົບຕ່າງໆເຊື່ອມຕໍ່ທຸກເມືອງ ແລະ ຂັ້ນບ້ານໃຫ້ໄດ້ 20% ຂອງບ້ານທັງໝົດ; ສູ້ຊິນຄົ້ນຄວ້າເຕັກໂນໂລຊີໃໝ່ທີ່ເປັນມິດກັບສິ່ງແວດລ້ອມ ແລະ ປະຊາຊົນ ທົ່ວໄປສາມາດນຳໃຊ້ໄດ້.

ປົກປ້ອງຊັບສິນທາງບັນຍາ ແລະ ຂຶ້ນທະບຽນການຄ້າເພື່ອຮັບປະກັນຄວາມຍຸຕິທຳໃນ ສັງຄົມ, ຍົກສູງຄວາມສາມາດແຂ່ງຂັນໃນຂະບວນວິວັດແຫ່ງການເຊື່ອມໂຍງສາກົນ.

10) ການແກ້ໄຂບັນຫາຢາເສບຕິດ:

ຕັ້ງໜ້າສືບຕໍ່ປະຕິບັດຍຸດທະສາດ ກ່ຽວກັບ ການແກ້ໄຂບັນຫາການຜະລິດ, ການຊົມໃຊ້, ການລັກ ລອບຄ້າຂາຍ ແລະ ການກໍ່ອາດຊະຍາກຳທີ່ຕິດພັນກັບຢາເສບຕິດແນໃສ່ເຮັດໃຫ້ປະເທດເຮົາ ເປັນປະເທດປອດຢາເສບຕິດເທື່ອລະກ້າວ, ທັງປະກອບສ່ວນເຮັດໃຫ້ປະຊາຄົມອາຊຽນໄດ້ປອດຈາກ ຢາເສບຕິດພາຍໃນປີ 2015.

ໃນສະເພາະໜ້ານີ້, ຕ້ອງສູ້ຊົນພັດທະນາບ້ານ ເພື່ອຫັນປະຊາຊົນໄປປະກອບອາຊີບອື່ນທີ່ ໜັ້ນທ່ຽງ, ພ້ອມກັນນັ້ນກໍເອົາໃຈໃສ່ປົນປົວຄົນຕິດຝິ່ນ ແລະ ຄົນຕິດຢາບ້າໃຫ້ຫລຸດໜ້ອຍຖອຍລົງ, ກ້າວໄປ ເຖິງການແກ້ໄຂບັນຫານີ້ຢ່າງສິ້ນເຊີງ.

8.3 ຄວາມເປັນມາດ້ານນະໂຍບາຍທາງເສດຖະກິດຂອງລັດ

8.3.1 ການພົວພັນດ້ານສັງຄົມ ແລະ ເສດຖະກິດ

ການກຳນົດນະໂຍບາຍເປີດກວ້າງລັກສະນະທຸລະກິດ, ຜະລິດອຸດສາຫະກຳ ແລະ ຮູບແບບ ການກໍ່ສ້າງໂຮງງານອຸດສາຫະກຳນັ້ນໄດ້ເປັນຜົນກະທົບຕໍ່ການກຳເນີດ ແລະ ຂະຫຍາຍຕົວຂອງຫລາຍ ຂະແໜງອຸດສາຫະກຳຫລາຍຂະໜາດນັບທັງລັດ ແລະ ເອກະຊົນ. ນະໂຍບາຍຫັນປ່ຽນອຸດສາ ຫະກຳ ທັນສະໄໝຂອງພັກທີ່ຖືກຮັບຮອງເອົາໃນມະຕິກອງປະຊຸມສູນກາງຄັ້ງທີ IV ສະໄໝທີ VII ໄດ້ກຳນົດວ່າ: “ເອົາການພັດທະນາພະລັງງານໄຟຟ້າ, ອຸດສາຫະກຳປຸງແຕ່ງຜະລິດຕະພັນກະສິກຳ- ປ່າໄມ້, ອຸດສາຫະກຳການທ່ອງທ່ຽວ, ອຸດສາຫະກຳບໍ່ແຮ່ ແລະ ອຸດສາຫະກຳວັດສະດຸກໍ່ສ້າງເປັນ ຂະແໜງບູລິມະສິດ. ສ່ວນວ່າຂະແໜງການສຶກສາ, ວິທະຍາສາດ-ເຕັກໂນໂລຢີ, ຄົມມະນາຄົມ ແລະ ເປັນຕະຫລາດຂໍ້ກຸນແຈ” ໂດຍມີຄາດໝາຍສູ້ຊົນສູງສຸດຂອງປີ 2020 ຕ້ອງໃຫ້ປະເທດຊາດ ຫລຸດພື້ນຈາກ ຄວາມດ້ອຍພັດທະນາ. ລັດຖະບານຍັງໄດ້ກຳນົດນະໂຍບາຍການກໍ່ສ້າງອຸດສາຫະກຳ ເພື່ອໃຫ້ແທດ ເໝາະກັບຄວາມສາມາດຕົວຈິງຂອງປະເທດ ເປັນຕົ້ນແມ່ນອຸດສາຫະກຳຂະໜາດນ້ອຍ ແລະ ກາງທັງຂອງລັດ ແລະ ເອກະຊົນ ຊຶ່ງມີທັງເງື່ອນໄຂຜະລິດ ແລະ ຈຳໜ່າຍຜົນຜະລິດ. ສຳລັບການ ຫັດຖະກຳກໍໄດ້ຮັບການຊຸກຍູ້ສົ່ງເສີມເຊັ່ນກັນ ຊຶ່ງມັນສະແດງອອກບາງດ້ານດັ່ງນີ້: ມີການກຳນົດ ບົດບາດ, ໃຫ້ການອຸດໜູນດ້ານການເງິນ ແລະ ຄວາມຕ້ອງການຜະລິດຕະພັນສູ່ທ້ອງຕະຫລາດຂອງ ຂະແໜງນີ້ກໍ ເປັນປັດໄຈໜຶ່ງທີ່ຍູ້ດັນໃຫ້ຫັດຖະກຳຂະຫຍາຍຕົວຢ່າງແຂງແຮງ.

ດ້ານເສດຖະກິດ:

ສິ່ງສຳຄັນທີ່ສຸດຕໍ່ວິວັດການດຳເນີນການຜະລິດ ແມ່ນການລົງທຶນ ຍ້ອນວ່າທຶນ ເປັນໄມ້ງັດ ທີ່ເຮັດໃຫ້ອຸດສາຫະກຳ ແລະ ຫັດຖະກຳຂະຫຍາຍຢ່າງຕໍ່ເນື່ອງ. ດັ່ງນັ້ນ, ໃນໄລຍະຜ່ານມາຍ້ອນປະເທດ ເຮົາຂາດເຂີນທຶນຮອນການກຳເນີດໂຮງງານອຸດສາຫະກຳ ແລະ ຫັດຖະກຳຈຶ່ງຊັກຊ້າ ແລະ ມີລັກສະນະ ອ່ອນນ້ອຍ. ຍ້ອນແນວນັ້ນລັດຖະບານຈຶ່ງໄດ້ຫາຊ່ອງທາງແກ້ໄຂການຂາດເຂີນທຶນຮອນ ດ້ວຍການ ກູ້ຢືມ, ຮ່ວມມື ແລະ ໃຫ້ຕ່າງປະເທດມາລົງທຶນກໍ່ສ້າງໂຮງງານອຸດສາຫະກຳຫລາຍໆ ແຫ່ງ ໂດຍ ສະເພາະແມ່ນການລົງທຶນໃນການຂຸດຄົ້ນບໍ່ແຮ່ທີ່ມີລາຄາແພງ (ຄຳ, ທອງແດງ...) ເພື່ອເປັນ ທຶນຮອນໂດຍໄວ. ປັດໄຈຕະຫລາດກໍເປັນປັດໄຈໜຶ່ງທີ່ກະທົບຕໍ່ວິທີການຜະລິດອຸດສາຫະກຳ ແລະ ຫັດຖະກຳຢ່າງເລິກຊຶ່ງ. ສ່ວນປັດໄຈອື່ນໆເຊັ່ນ: ການຄົມມະນາຄົມ, ກະສິກຳ, ບໍລິການ... ກໍເປັນປັດໄຈ ຊຸກດັນໃນລະດັບໃດໜຶ່ງ.

ດ້ວຍເຫດນີ້, ການອຸດສາຫະກຳຂອງລາວຊຶ່ງອີງໃສ່ວັດຖຸດິບພາຍໃນຈຶ່ງມີລັກສະນະຈຳກັດ, ມີຂະໜາດນ້ອຍ (ບໍ່ນັບໄຟຟ້ານຳຕົກ) ແລະ ຈຳເປັນຕ້ອງໄດ້ອາໄສວັດຖຸດິບນຳເຂົ້າຢ່າງຫລວງຫລາຍ (ຍົກເວັ້ນການຫັດຖະກຳ). ບັນຫາແຮງງານ ແລະ ລະດັບເຕັກນິກວິຊາການກໍ່ມີອິດທິພົນບໍ່ໜ້ອຍຕໍ່ການກຳເນີດອຸດສາຫະກຳໃນໄລຍະຜ່ານມາ. ໃນບັນດາປັດໄຈຕ່າງໆ ທີ່ກ່າວມານັ້ນ ແມ່ນປັດໄຈນະໂຍບາຍຂອງລັດຖະບານຕັດສິນຊື່ຂາດກວ່າໝູ່. ສ່ວນປັດໄຈອື່ນໆ ແມ່ນເປັນປັດໄຈພື້ນຖານທີ່ສຳຄັນຕໍ່ການກຳເນີດ ແລະ ຂະຫຍາຍຕົວຂອງອຸດສາຫະກຳ ແລະ ຫັດຖະກຳ. ເຊື່ອແນ່ວ່າໃນອານາຄົດໃກ້ໆນີ້ຈະມີຫລາຍຂະແໜງອຸດສາຫະກຳທີ່ສຳຄັນ ແລະ ໃຫ່ຍໂຕ ແລະ ຂະແໜງການຫັດຖະກຳທີ່ຂະຫຍາຍຕົວກ້າວຂຶ້ນສູ່ການຜະລິດເປັນແບບອຸດສາຫະກຳທີ່ທັນສະໄໝ.

ກ່ຽວກັບທ່າຂະຫຍາຍຕົວຂອງອຸດສາຫະກຳ ແລະ ຫັດຖະກຳໃນໄລຍະ 30 ປີຜ່ານມາ, ປະເທດລາວ ເປັນປະເທດທີ່ຫາກໍ່ມີການອຸດສາຫະກຳຂະຫຍາຍຕົວໃນໄລຍະບໍ່ພໍເທົ່າໃດທົດສະວັດມານີ້ຊຶ່ງສ່ວນຫລາຍ ແມ່ນອຸດສາຫະກຳປຸງແຕ່ງເຄື່ອງອຸປະໂພກ ແລະ ບໍລິໂພກ. ມີຫລາຍຂະແໜງການໄດ້ສ້າງຂຶ້ນກ່ອນ ແລະ ຫລັງປົດປ່ອຍຊຶ່ງສ່ວນຫລາຍຈະຊົມໃຊ້ພາຍໃນປະເທດແຕ່ກໍຍັງບໍ່ທັນພຽງພໍກັບຄວາມຕ້ອງການ, ຕ້ອງໄດ້ສົ່ງຊື້ຈາກຕ່າງປະເທດ. ມາໃນປັດຈຸບັນນີ້ຜະລິດຕະພັນຈຳນວນຫລວງຫລາຍ ໄດ້ສົ່ງອອກຂາຍ ຢູ່ຕ່າງປະເທດ.

ຕະຫລອດໄລຍະ30ປີມານີ້, ເຫັນວ່າການພັດທະນາໃນຂົງເຂດອຸດສາຫະກຳ ແລະ ຫັດຖະກຳໄດ້ຂະຫຍາຍຕົວຢ່າງຕໍ່ເນື່ອງ. ໂຮງງານອຸດສາຫະກຳໄດ້ເພີ່ມຈຳນວນຂຶ້ນຈາກ 100 ກວ່າແຫ່ງໃນປີ 1975 ມາເປັນ 26.200 ແຫ່ງໃນປີ 2005, ໃນນັ້ນເປັນໂຮງງານຂະໜາດໃຫ່ຍ (ມີກຳມະກອນແຕ່ 100 ຄົນຂຶ້ນໄປ) 207 ແຫ່ງ, ຂະໜາດກາງ (ມີກຳມະກອນແຕ່ 10-99 ຄົນ) 623 ແຫ່ງ ແລະ ຂະໜາດນ້ອຍ (ມີກຳມະກອນໜ້ອຍກວ່າ 10 ຄົນ) 25.458 ແຫ່ງ, ສາມາດຕອບສະໜອງໃຫ້ປະຊາຊົນມີວຽກເຮັດງານທຳໄດ້ 100.000 ກວ່າຄົນ. ຍອດມູນຄ່າຜະລິດອຸດສາຫະກຳໃນ 5 ປີຜ່ານມາ (2001-2005) ເພີ່ມຂຶ້ນສະເລ່ຍ 11,46% ຕໍ່ປີ ແລະ ໝົດປີ 2005 ຄາດວ່າຈະກວມອັດຕາສ່ວນ 27% ຂອງ GDP ແຫ່ງຊາດ.

8.4 ຄວາມເປັນມາທາງດ້ານການເງິນ ແລະ ການທະນາຄານ

ການບໍລິການດ້ານການເງິນ ແລະ ການທະນາຄານ ແມ່ນສຸມໃສ່ພັດທະນາການບໍລິການການເງິນ ແລະ ທະນາຄານ ເພື່ອຕອບສະໜອງຄວາມຕ້ອງການຂອງປະຊາຊົນຢ່າງກວ້າງຂວາງ ເຮັດໃຫ້ປະຊາຊົນທຸກຊັ້ນຄົນສາມາດນຳໃຊ້ການບໍລິການນີ້ ເຂົ້າໃນຊີວິດປະຈຳວັນຂອງຕົນເປັນຢ່າງດີ. ເອົາໃຈໃສ່ພັດທະນາການບໍລິການດ້ານທະນາຄານໃຫ້ເຂັ້ມແຂງຂຶ້ນເຊັ່ນ: ເປີດກວ້າງການບໍລິການຮັບຝາກເງິນ ແລະ ໃຫ້ກູ້ຢືມ, ນຳໃຊ້ລະບົບການຊຳລະເງິນດ້ວຍເອເລັກໂຕຼນິກທີ່ທັນສະໄໝ. ສືບຕໍ່ການລົງທຶນໃສ່ການສ້າງ ແລະ ບັບປຸງລະບົບຊຳລະເງິນ ລະຫວ່າງ ທະນາຄານ, ລະບົບຊຳລະດ້ວຍປັດເຄຼດິດ, ປະດິດສ້າງຮູບການບໍລິການໃໝ່ຈຳນວນໜຶ່ງເພື່ອແນໃສ່ຍົກສູງປະລິມານ ແລະ ຄຸນນະພາບການບໍລິການດ້ານການເງິນ ໃຫ້ມີຫລາຍຮູບຫລາຍແບບ. ດຶງດູດບັນດາພາກສ່ວນເສດຖະກິດຕ່າງໆ ເຂົ້າຮ່ວມກິດຈະການບໍລິການ ດ້ານການເງິນ, ທະນາຄານໃຫ້ຫລາຍ. ບັບປຸງການບໍລິການ ແລະ ປະສານ ງານໃນລະບົບການເງິນ ແລະ ທະນາຄານໃຫ້ດີຂຶ້ນ ເພື່ອເຮັດໃຫ້ມີຄວາມກ້າວໜ້າ, ທັນສະໄໝ ແລະ ເປັນລະບົບລະບຽບດີ.

8.5 ຄວາມເປັນມາທາງດ້ານການພົວພັນການຄ້າ ແລະ ການຕະຫລາດຂອງລາວ

ການຄ້າ ແມ່ນການບໍລິການປະເພດໜຶ່ງ ຊຶ່ງມີການແລກປ່ຽນ, ຊື້, ຂາຍ, ສິນຄ້າ, ສະໜອງການບໍລິການ ແລະ ຜະລິດຕະພັນຊຶ່ງກັນ ແລະ ກັນໂດຍຫວັງຜົນກຳໄລ. ການຄ້າຕ່າງປະເທດ ແມ່ນການແລກປ່ຽນຊື້ຂາຍສິນຄ້າ ແລະ ສະໜອງການບໍລິການເພື່ອຫວັງຜົນກຳໄລ ລະຫວ່າງນັກທຸລະກິດທີ່ມີສັນຊາດຕ່າງກັນ. ການຄ້າ ແລະ ຜະລິດຕະພັນສິນຄ້າເກີດຂຶ້ນໄດ້ ຍ້ອນສັງຄົມມີການແບ່ງງານ ແລະ ມີຫລາຍກຳມະສິດຕໍ່ພາຫະນະການຜະລິດ ຫລື ເວົ້າອີກຢ່າງໜຶ່ງການຄ້າເກີດຂຶ້ນໄດ້ກໍຕໍ່ເມື່ອມະນຸດມີຄວາມຕ້ອງການຜະລິດຕະພັນສິນຄ້າທີ່ຕົນບໍ່ສາມາດຜະລິດໄດ້ຫລື ບໍ່ມີໃນຂົງເຂດທີ່ຕົນອາໄສຢູ່. ດັ່ງນັ້ນຈຶ່ງຕ້ອງໄດ້ມີແລກປ່ຽນ, ຊື້ຂາຍ ວິວັດທະນາການນັ້ນໄດ້ມີມາແຕ່ດົນນານແລ້ວ, ຈາກການແລກ ປ່ຽນກັນວັດຖຸສິ່ງຂອງແຕ່ລະຊາດທີ່ຊົມໃຊ້ກັນໃນທຸກວັນນີ້. ການຄ້າ ແມ່ນວຽກງານໜຶ່ງທີ່ສຳຄັນເພາະມັນໄດ້ສະໜອງພາຫະນະການຜະລິດທີ່ຈຳເປັນ, ທັງເປີດກວ້າງຕະຫລາດຈຳໜ່າຍຈາກຕົວເມືອງສູ່ຊົນນະບົດ, ຈາກທີ່ພຽງສູ່ພູດອຍທ່າງໄກສອກຫລີກປະກອບສ່ວນອັນສຳຄັນເຂົ້າໃນພາລະກິດການປ່ຽນແປງພື້ນຖານເສດຖະກິດທຳມະຊາດເຄິ່ງທຳມະຊາດທີ່ຫລັກຫລ້າງກະແຈກກະຈາຍໄປສູ່ເສດຖະກິດສິນຄ້າ ແລະ ເສດຖະກິດຕະຫລາດເປັນກ້າວໆ. ການຄ້າເປັນຕ່ອງໂສ້ໜຶ່ງທີ່ສຳຄັນຂອງເສດຖະກິດແຫ່ງຊາດ, ເປັນຂະແໜງເຊື່ອມຕໍ່ລະຫວ່າງການຜະລິດກັບການຜະລິດ, ການຜະລິດກັບການຊົມໃຊ້ ແລະ ເປັນ ຂະແໜງການທີ່ສ້າງສາຍພົວພັນ ລະຫວ່າງ ເຂດນີ້ກັບເຂດອື່ນ, ທຸລະກິດການຄ້າມີບົດບາດຄວບຄຸມ ລາຄາສິນຄ້າ ແລະ ເງິນຕາຂອງປະເທດໜຶ່ງໆ, ການຂະຫຍາຍຕົວຂອງການຄ້າໄດ້ເຮັດໃຫ້ວິວັດ ການຜະລິດມີການເຕີບໂຕຂຶ້ນເລື້ອຍໆ ເພາະຂະແໜງການຄ້າເຮັດໜ້າທີ່ຕົ້ນຕໍໃນການຈໍລະຈອນສິນຄ້າ ແລະ ເງິນຕາ. ຮອບວຽນການຈໍລະຈອນສິນຄ້າ ແລະ ເງິນຕາ ນັ້ນຍິ່ງສັ້ນເທົ່າໃດການຜະລິດກໍຍິ່ງ ຂະຫຍາຍຕົວໄວ. ດັ່ງນັ້ນ, ທຸກໆ ປະເທດໃນໂລກຈຶ່ງໄດ້ຖືວຽກງານການຄ້າເປັນຂະແໜງການໜຶ່ງ ທີ່ມີຄວາມສຳຄັນເປັນພິເສດຕໍ່ການພັດທະນາປະເທດ.

8.5.1 ການຄ້າພາຍໃນ

ກ່ອນ ປີ ຄສ 1975 ໃນສະໄໝເປັນເມືອງຂຶ້ນຂອງຝຣັ່ງ ແລະ ອາເມຣິກາ, ສະພາບການຄ້າຂອງລາວ ຖືກຄວບຄຸມຈາກນາຍທຶນຕ່າງຊາດ, ປະເພດສິນຄ້າທີ່ຈຳໜ່າຍ ຢູ່ຕາມທ້ອງຕະຫລາດພາຍໃນປະເທດຕົ້ນຕໍແມ່ນ ຜະລິດຕະພັນຈາກຕ່າງປະເທດໂດຍມີບັນດາຫົວໜ່ວຍການຄ້າ (ເອກະເທດ, ບໍລິສັດ) ເປັນຕົວແທນຈຳໜ່າຍ, ສ່ວນສິນຄ້າພາຍໃນກໍມີພຽງເຄື່ອງປ່າຂອງດົງ, ຜະລິດຕະພັນຈາກການປູກຝັງ ແລະ ລ້ຽງສັດທີ່ເຫລືອໃຊ້ຂອງປະຊາຊົນພຽງເລັກໜ້ອຍເທົ່ານັ້ນ.

ສຳລັບເຂດບົດປ່ອຍໃນໄລຍະນັ້ນການຄ້າຂອງລັດ ແລະ ລວມໝູ່ໄດ້ມີບົດບາດໃນການບໍລິການຮັບໃຊ້ການຜະລິດ, ຮັບໃຊ້ຊີວິດການເປັນຢູ່ຂອງປະຊາຊົນປະເພດສິນຄ້າຕ່າງໆ ແມ່ນໄດ້ນຳເຂົ້າຈາກບັນດາປະເທດໃນສັງຄົມນິຍົມ.

ນັບແຕ່ ປີ ຄສ 1975 ເປັນຕົ້ນມາ, ການຄ້າພາຍໃນຂອງລາວໄດ້ມີການຂະຫຍາຍຕົວຢ່າງແຂງແຮງຕາໜ່າງການຄ້າໄດ້ຮັບການເປີດກວ້າງແລະກໍ່ສ້າງຂຶ້ນ, ຢູ່ໃນຫລາຍທ້ອງຖິ່ນໄດ້ມີການຈັດຕັ້ງແຈກຢາຍຜະລິດຕະພັນສິນຄ້າດ້ວຍການນຳໃຊ້ທ່າແຮງດ້ານການຄ້າໃນທຸກລະດັບ ເຊັ່ນ: ການຈັດຕັ້ງການຄ້າຂອງລັດ, ລວມໝູ່, ເອກະຊົນ...

ປີ ຄສ 1975 – 1965 ການຄ້າຂອງລັດ, ການຄ້າລວມໝູ່ ແລະ ເອກະຊົນໄດ້ເຮັດໜ້າທີ່ຈໍລະຈອນ ສິນຄ້າຢູ່ພາຍໃນປະເທດຢ່າງແຂງແຮງ, ລັດໄດ້ຜູກຂາດການຄ້າໃນຫລາຍຂະແໜງການທີ່ສຳຄັນເປັນຕົ້ນການຈຳໜ່າຍຜະລິດຕະພັນອຸດສະຫະກຳ, ສະບຽງອາຫານ, ການເກັບຊື້ເຄື່ອງປ່າຂອງດົງ...

ນັບແຕ່ປີ 1986 ເປັນຕົ້ນມາ, ພັກ ແລະ ລັດຖະບານໄດ້ດໍາເນີນນະໂຍບາຍປ່ຽນແປງ ໃໝ່ ດ້ານເສດຖະກິດ. ດັ່ງນັ້ນ, ບັນດາຮູບແບບການຄ້າໄດ້ມີການປ່ຽນແປງໄປເປັນຕົ້ນກິດຈະການດ້ານ ການຄ້າແບບລວມໝູ່ໄດ້ສະຫລາຍຕົວ, ການຄ້າເອກະຊົນໄດ້ມີບົດບາດຕັ້ງໜ້າໃນການຈໍລະຈອນສິນຄ້າ ພາຍໃນປະເທດ. ລັດຖະບານໄດ້ອະນຸຍາດໃຫ້ເອກະຊົນຜູ້ທີ່ມີທຶນຮອນ, ມີຄວາມສາມາດໃນການ ບໍລິຫານຈັດຕັ້ງທຸລະກິດການຄ້າຂອງຕົນຂຶ້ນແຕ່ຢູ່ພາຍໃຕ້ການຊີ້ນຳ, ຄຸ້ມຄອງຂອງລັດ. ຍ້ອນແນວນັ້ນ ປະເພດສິນຄ້າທີ່ຈໍລະຈອນຢູ່ຕາມທ້ອງຕະຫລາດຈຶ່ງມີຫລາຍຊະນິດ ແລະ ອຸດົມສົມບູນຂຶ້ນ ເທື່ອລະກ້າວ. ນອກຈາກມີການເປີດກວ້າງດ້ານຕາໜ່າງ, ລະບົບການຈໍາໜ່າຍສິນຄ້າ ແລະ ຮູບແບບ ການຄ້າແລ້ວ, ລັດຍັງໄດ້ວາງລະບຽບການຄຸ້ມຄອງຕະຫລາດການຄ້າ, ການເງິນ - ທະນາຄານ, ການລົງທຶນ...ທີ່ສອດ ຄ່ອງແນໃສ່ຊຸກຍູ້ວຽກງານການຄ້າ, ສິ່ງເຫລົ່ານີ້ໄດ້ສ້າງເງື່ອນໄຂສະດວກເຮັດໃຫ້ ການບໍລິຫານການຄ້າມີການຂະຫຍາຍຕົວໄວ ແລະ ໄປຮອດໄປເຖິງທຸກທ້ອງຖິ່ນຂອງປະເທດ.

ເວົ້າລວມແລ້ວ, ພາຍຫລັງປະເທດຊາດໄດ້ຮັບການບົດບ່ອຍແລ້ວ ຂະແໜງການຄ້າຕ່າງໆ ຂອງປະເທດລາວມີທ່າຂະຫຍາຍຕົວດີຂຶ້ນ ຊຶ່ງສົ່ງຜົນດີຕໍ່ການຂະຫຍາຍດ້ານຜະລິດຕະພັນສິນຄ້າ ຂອງສປປ ລາວ ຈາກເມື່ອກ່ອນທີ່ເຄີຍຂາດແຄນດ້ານສະບຽງອາຫານແລ້ວສາມາດກຸ້ມກິນ ແລະ ສາມາດສົ່ງອອກເປັນສິນຄ້າໄດ້ 326,631,000 ໂດລາສະຫະລັດ ໃນ ປີ ຄສ 2006. ມີຫລາຍ ຂົງເຂດໄດ້ກາຍເປັນສູນກາງການຄ້າທີ່ສໍາຄັນຂອງລາວໃນປັດຈຸບັນ ເຊັ່ນ: ນະຄອນຫລວງວຽງຈັນ, ສະຫວັນນະເຂດ, ປາກເຊ, ຫລວງພະບາງ, ອຸດົມໄຊ, ຫລວງນໍ້າທາ, ຫ້ວຍຊາຍ...ປະເພດຜະລິດຕະພັນ ໄດ້ໃນລາວບໍ່ສະເພາະແຕ່ຈໍລະຈອນ ແລະ ຊົມໃຊ້ໃນລາວເທົ່ານັ້ນ, ມີຫລາຍປະເພດໄດ້ສົ່ງອອກຂາຍ ຕ່າງປະເທດ ແລະ ມີຫລາຍປະເພດສິນຄ້າທີ່ນໍາເຂົ້າຈາກຕ່າງປະເທດຖືກຈໍລະຈອນຕາມທ້ອງຕະຫລາດ ຮັບໃຊ້ຄວາມຕ້ອງການຂອງ ປະຊາຊົນ. ການຈໍລະຈອນສິນຄ້າຂອງລາວມີ 2 ປະເພດໃຫຍ່ ຄື:

- ສິນຄ້າທັນຍາຫານ:

ສິນຄ້າທັນຍາຫານ ແມ່ນເປັນສິນຄ້າທີ່ມີພາລະບົດບາດສໍາຄັນທີ່ສຸດ ແລະ ມີຄວາມຈໍາເປັນ ແກ່ການດໍາລົງຊີວິດຂອງຄົນ ແລະ ສັດກໍຄືທົ່ວສັງຄົມເຊັ່ນ: ເຂົ້າ, ສາລີ, ຖົ່ວຕ່າງໆ, ກາເຟ, ໝາກແໜ່ງ, ງົວ, ຄວາຍ, ແບ້, ສັດປີກ...

- ສິນຄ້າທັດຖະກຳ ແລະ ອຸດສາຫະກຳ:

ສິນຄ້າຈາກທັດຖະກຳ ແລະ ອຸດສາຫະກຳເປັນສິນຄ້າຂະແໜງການໜຶ່ງທີ່ມີບົດບາດຄວາມ ສໍາຄັນສູງຕໍ່ກັບຊີວິດປະຈຳວັນຂອງສັງຄົມລາວ, ໂດຍສະເພາະວັດຖຸໃຊ້ສອຍທີ່ສໍາເລັດຮູບຕ່າງໆ ຖືວ່າ ມີຄວາມຈໍາເປັນຫລາຍທີ່ສຸດຕໍ່ການເປັນຢູ່ຂອງປະຊາຊົນລາວ ແຕ່ສ່ວນໃຫຍ່ກໍຍັງນໍາເຂົ້າຈາກຕ່າງ ປະເທດ ເຊັ່ນ: ປະເທດໄທ, ຈີນ, ຫວຽດນາມ...ແຕ່ສ່ວນທີ່ລາວຜະລິດໄດ້ກໍມີຫລາຍພໍສົມຄວນ. ນອກຈາກນີ້, ສປປ ລາວ ຍັງສາມາດຜະລິດ-ຜະລິດຕະພັນອຸດສາຫະກຳອື່ນໆອີກ ເຊັ່ນ: ຊີມັງ, ຢາປົວພະຍາດ, ຄຳ, ທອງແດງ.

ເຖິງຢ່າງໃດກໍຕາມ ໂດຍລວມແລ້ວທົ່ວປະເທດເຫັນວ່າ: ການເຄື່ອນໄຫວຊື້ຂາຍຈໍລະຈອນ ສິນຄ້າ, ການຜະລິດຕະພັນຕ່າງໆ ຍັງບໍ່ສາມາດຕອບສະໜອງໄດ້ຕາມຄວາມຕ້ອງການຂອງຜູ້ຊົມໃຊ້ ແລະ ຍັງບໍ່ທັນເປັນຂະບວນການທີ່ພັດພື້ນເທົ່າທີ່ຄວນຍັງຕ້ອງໄດ້ນໍາເຂົ້າສິນຄ້າທັນຍາຫານ ແລະ ຜະລິດຕະພັນອຸດສາຫະກຳ ແລະ ວັດຖຸໃຊ້ສອຍປະຈຳວັນ ເປັນຈໍານວນຫລວງຫລາຍຈາກຕ່າງປະເທດ ຊຶ່ງເຮັດ ໃຫ້ເງິນຕາຕ່າງປະເທດໄຫລອອກຈາກປະເທດດ້ວຍປັດໄຈສໍາຄັນເຊັ່ນ:

- ລະດັບການຜະລິດຢູ່ ສປປ ລາວ ຍັງບໍ່ທັນຂະຫຍາຍຕົວ, ຜູ້ບໍລິໂພກມີໜ້ອຍ, ລາຍໄດ້ ໜ້ອຍ ແລະ ຄວາມສາມາດຊື້ໜ້ອຍ, ປະເພດສິນຄ້າມີໜ້ອຍ ແລະ ສິນຄ້າທີ່ຈໍາເປັນຍັງມີຂີດຈໍາກັດ ໃນການຜະລິດ.

- ປະເພດສິນຄ້າມີໜ້ອຍບໍ່ພຽງພໍກັບຄວາມຕ້ອງການຂອງຕະຫລາດ, ປະລິມານ ແລະ ຄຸນນະພາບຍັງຕໍ່າ.
- ສະພາບທາງດ້ານການຄົມມະນາຄົມ-ຂົນສົ່ງຍັງບໍ່ທັນສະດວກເທົ່າທີ່ຄວນ ຊຶ່ງບໍ່ທັນສາມາດ ເປັນຂົວຕໍ່ລະຫວ່າງເຂດຜະລິດ ແລະ ເຂດສະໜອງສູ່ຜູ້ບໍລິໂພກເທົ່າທີ່ຄວນ⁶⁴.

8.5.2 ການຄ້າພາຍນອກ ແລະ ການລົງທຶນຂອງຕ່າງປະເທດ

ການຄ້າກັບຕ່າງປະເທດ ໝາຍເຖິງການຊື້ຂາຍສິນຄ້າກັບພາຍນອກປະເທດທີ່ເປັນຮູບແບບ ການຈໍລະຈອນສິນຄ້າໃນຮູບການຂາຍຍົກ ຊຶ່ງຂະບວນການດັ່ງກ່າວ ແມ່ນການໄຫລເຂົ້າ-ອອກ ຂອງເງິນຕາຕ່າງປະເທດ ໂດຍເອົາເງິນໂດລາສະຫະລັດເປັນສື່ກາງເງິນຕາສາກົນ.

ໃນໄລຍະກ່ອນ ປີ ຄສ 1975 ການຄ້າຕ່າງປະເທດຂອງລາວມີລັກສະນະອ່ອນນ້ອຍ ແລະ ຂຶ້ນກັບນາຍທຶນຕ່າງປະເທດ, ສິນຄ້າຂາອອກຕົ້ນຕໍ ແມ່ນຊັບພະຍາກອນທໍາມະຊາດ ແລະ ຜະລິດ ຕະພັນຈາກກະສິກໍາ. ໃນໄລຍະເປັນເມືອງຂຶ້ນຂອງຝຣັ່ງ, ປະເທດລາວໄດ້ດູນການຄ້າກັບຕ່າງປະເທດ ເຊັ່ນ: ປີ ຄສ 1939 ຂາເຂົ້າມີພຽງ 1.868.000 ໂດລາອາເມລິກາ, ແຕ່ຂາອອກມີເຖິງ 3.312.000 ໂດລາອາເມລິກາ ຈາກການຈໍາໜ່າຍ: ແຮ່ກົວ, ງົວ, ຄວາຍ, ເຂົ້າ, ຄັງ, ຍານ, ກະເຟ, ງາຊ້າງ, ໜັງສັດ ແລະ ເຄື່ອງປ່າຂອງດົງຕ່າງໆ. ປີ ຄສ 1940 ຂາເຂົ້າ 881.000 ໂດລາ, ຂາອອກມີເຖິງ 4.348.000 ໂດລາ. ທັງນີ້ກໍຍ້ອນຄວາມຕ້ອງການໃນທ້ອງຕະຫລາດສູງ, ລະດັບການຂະຫຍາຍຕົວທາງດ້ານເສດຖະກິດ ຍັງຕໍ່າເຮັດໃຫ້ສິນຄ້າທີ່ສົ່ງອອກນັ້ນມີມູນຄ່າສູງກວ່າຂາເຂົ້າ. ແຕ່ຜົນກໍາໄລບໍ່ໄດ້ຊົມໃຊ້ເຂົ້າໃນການ ບູລະນະເສດຖະກິດຂອງລາວ, ເປັນພຽງສ້າງຮັ່ງຄູນມີແກ່ນາຍທຶນຕ່າງປະເທດ ແລະ ຜູ້ກໍາອໍານາດ ຂອງລັດຖະບານລາວ ໃນໄລຍະນັ້ນ. ນັບແຕ່ ປີ ຄສ 1951 ເປັນຕົ້ນມາການຄ້າຂາອອກຂອງລາວເລີ່ມ ຫລຸດໜ້ອຍຖອຍລົງ.

ໃນສະໄໝເປັນເມືອງຂຶ້ນຂອງອາເມລິກາ, ໄລຍະນີ້ການຄ້າຕ່າງປະເທດໄດ້ເສຍດູນໄປເພາະ ສິນຄ້າຂາເຂົ້າຫລາຍກວ່າຂາອອກຫລາຍເທົ່າຕົວ. ສິນຄ້າສົ່ງອອກຫລາຍຊະນິດໄດ້ຫລຸດລົງຈາກເດີມ ທີ່ເຄີຍມີສິນຄ້າຂາເຂົ້າໄດ້ເພີ່ມຂຶ້ນນັບທັງວັດຖຸດິບ ເພື່ອປ້ອນໂຮງງານອຸດສາຫະກໍາທີ່ສ້າງຂຶ້ນໃໝ່. ຈຸດປະສົງ ຂອງການນໍາເອົາສິນຄ້າຈາກຕ່າງປະເທດເຂົ້າມາລາວກໍ ເພື່ອຫັນເອົາລາວເປັນຕະຫລາດ ຈໍາໜ່າຍຂອງພວກນາຍທຶນຕ່າງປະເທດ. ນັບແຕ່ ປີ ຄສ 1963 ຄົນຫລັງແຕ່ລະປີບໍລິມາດສິນຄ້າທີ່ນໍາ ເຂົ້າລາວໂດຍສະເລ່ຍມີເຖິງ 31 ລ້ານໂດລາ ແຕ່ວ່າສິນຄ້າທີ່ສົ່ງອອກສະເລ່ຍບໍ່ຮອດ 1,6 ລ້ານໂດລາ. ມາເຖິງປີ ຄສ 1973 ຂາອອກ 3.044.674 ໂດລາ, ແຕ່ຂາເຂົ້າມີເຖິງ 34.298.286 ໂດລາ, ຂາດດູນເຖິງ 31.251.612 ໂດລາ ສະພາບການດັ່ງກ່າວ ເຮັດໃຫ້ເສດຖະກິດລາວມີລັກສະນະຂຶ້ນກັບຕ່າງປະເທດ, ລາຄາເງິນກີບຕົກຕໍ່າ, ເກີດພາວະໄພເງິນເຟີ້...

ສໍາລັບເຂດບົດປ່ອຍເປັນເຂດທີ່ມີທໍາມະຊາດທຸລະກັນດານທັງເປັນເຂດທີ່ຖືກສົງຄາມທໍາລາຍ ຢ່າງຮ້າຍແຮງ. ດັ່ງນັ້ນ, ສະພາບການພົວພັນຄ້າຂາຍກັບຕ່າງປະເທດ ແມ່ນມີການແລກປ່ຽນຄ້າຂາຍກັບ ບັນດາປະເທດເພື່ອນບ້ານໃກ້ຄຽງ ຊຶ່ງໄດ້ນໍາເອົາເຄື່ອງປ່າຂອງດົງຈໍານວນໜຶ່ງເປັນສິນຄ້າສົ່ງອອກ.

ໃນປັດຈຸບັນເພື່ອເປັນການຊຸກຍູ້ສົ່ງເສີມ ແລະ ຄຸ້ມຄອງວຽກງານການຄ້າ, ລັດຖະບານວາງ ແນວທາງນະໂຍບາຍໃໝ່, ພ້ອມທັງເພີ່ມມາດຕະການໃນການຈັດຕັ້ງປະຕິບັດຂຶ້ນ ເຊັ່ນ:

- ອະນຸຍາດໃຫ້ເອກະຊົນສາມາດຈັດຕັ້ງວິສາຫະກິດ, ທຸລະກິດໃນການພົວພັນຄ້າຂາຍກັບ ຕ່າງປະເທດໂດຍຢູ່ພາຍໃຕ້ການຄຸ້ມຄອງຂອງລັດ.
- ຄຸ້ມຄອງລາຄາສິນຄ້າພາຍໃນ ແລະ ນໍາເຂົ້າຈາກຕ່າງປະເທດເພື່ອຮັບປະກັນແກ່ສັງຄົມໄດ້

⁶⁴ ມາ: ປຶ້ມແບບຮຽນພູມສາດ ຊັ້ນມັດທະຍົມສຶກສາປີທີ 7 ສະບັບຊົ່ວຄາວ, ກະຊວງສຶກສາທິການ ແລະ ກິລາ, ສະຖາບັນຄົ້ນຄວ້າວິທະຍາສາດການ ສຶກສາ 2011.

ຊົມໃຊ້ຢ່າງຍຸດຕິທຳ.

- ຄົ້ນຄວ້າສຶກສາເງື່ອນໄຂເພື່ອເຂົ້າເປັນສະມາຊິກອົງການການຄ້າສາກົນ ແລະ ກຸ່ມເສດຖະກິດຕ່າງໆ ທີ່ຈະເປັນປະໂຫຍດໃຫ້ແກ່ປະເທດເຮົາໃນອານາຄົດ, ຫັນເອົາທຸລະກິດການຄ້າຕ່າງປະເທດໄປສູ່ລະບົບທຸລະກິດການຄ້າແບບສາກົນເທື່ອລະກ້າວ.

- ຄົ້ນຄວ້າ, ສ້າງຕັ້ງ, ຄຸ້ມຄອງເຂດການຄ້າເສລີຕາມຊາຍແດນລາວກັບປະເທດໃກ້ຄຽງ.

- ເພີ່ມທະວີການຄ້າຂາອອກ, ແກ້ໄຂການຂາດດູນເທື່ອລະກ້າວ.

ເພື່ອບັນລຸເປົ້າໝາຍທີ່ກ່າວມານັ້ນ, ລັດໄດ້ສົ່ງເສີມການຜະລິດສິນຄ້າຂາອອກທີ່ປະເທດເຮົາມີທ່າແຮງທີ່ຜະລິດສິ່ງອອກໃຫ້ໄດ້ຫລາຍ. ສ່ວນຂາເຂົ້າໄດ້ມີການຫລຸດຜ່ອນແລະຈຳກັດປະເພດສິນຄ້າທີ່ສາມາດຜະລິດໄດ້ພາຍໃນປະເທດ, ສົ່ງເສີມຂາເຂົ້າວັດຖຸດິບ, ອຸປະກອນ, ຜະລິດຕະພັນເຄິ່ງສຳເລັດຮູບ ເພື່ອນຳມາຜະລິດສິ່ງອອກ, ພ້ອມນັ້ນກໍ່ສົ່ງເສີມຂາເຂົ້າຂະໜາດນ້ອຍໃນໝູ່ປະຊາຊົນ.

ຜົນຂອງການຊຸກຍູ້ສົ່ງເສີມ ແລະ ເປີດກວ້າງການພົວພັນການຄ້າກັບຕ່າງປະເທດໄດ້ເຮັດໃຫ້ການຄ້າພາຍນອກມີການຂະຫຍາຍຕົວໄວ, ພົວພັນການຄ້າບໍ່ພຽງແຕ່ໃນບັນດາປະເທດຂົງເຂດອາຊຽນເທົ່ານັ້ນ ຍັງໄດ້ຕິດຕໍ່ພົວພັນຄ້າຂາຍກັບບັນດາປະເທດນອກກຸ່ມອາຊຽນນຳອີກ ເປັນຕົ້ນແມ່ນບັນດາປະເທດສະຫະພາບເອີຣົບ, ບັນດາປະເທດໃນເຂດອາຊີ: (ຈີນ, ອິນເດຍ, ຍີ່ປຸ່ນ, ເກົາຫລີໃຕ້, ປາກິດສະຖານ), ບັນດາປະເທດໃນເຂດໂອຊີເນຍ (ອົດສະຕຣາລີ, ນິວຊີແລນ), ບັນດາປະເທດໃນເຂດອາເມຣິກາ(ອາເມຣິກາ, ການາດາ)... ຊຶ່ງປະລິມານການສົ່ງອອກແລະການນຳເຂົ້າໄດ້ມີຕົວເລກສູງຂຶ້ນໃນແຕ່ລະປີສະແດງອອກ ດັ່ງນີ້:

ປີ ຄສ 1994 ຂາອອກ 194 ລ້ານໂດລາສິນຄ້າທີ່ສົ່ງອອກທີ່ສຳຄັນໄດ້ແກ່ໄມ້ ແລະ ຜະລິດຕະພັນຈາກໄມ້, ໄຟຟ້າ, ຜະລິດຕະພັນກະສິກຳ... ແລະ ຂາເຂົ້າປະມານ 326 ລ້ານໂດລາ ສິນຄ້ານຳເຂົ້າສຳຄັນໄດ້ແກ່

ເຂົ້າ, ອາຫານ, ເຄື່ອງອຸປະໂພກ, ເຄື່ອງຈັກຕ່າງໆ ...ຂາດດູນ 132 ລ້ານໂດລາ. ໄລຍະປີ ຄສ 2001-2005 ການຄ້າຂາອອກຂອງລາວປະຕິບັດໄດ້ 1.830 ລ້ານໂດລາ, ສິນຄ້າສົ່ງອອກທີ່ສຳຄັນໄດ້ແກ່ ໄຟຟ້າ, ແຮ່ທາດ, ຜະລິດຕະພັນຈາກໄມ້, ເຄື່ອງຫັດຖະກຳ, ເຄື່ອງຕັດຫຍິບ, ເຄື່ອງຈາກກະສິກຳ. ການນຳເຂົ້າຈາກຕ່າງປະເທດ ປີ ຄສ 2001-2005 ມີ 2.860 ລ້ານໂດລາ, ສິນຄ້າທີ່ນຳເຂົ້າທີ່ສຳຄັນໄດ້ແກ່: ນ້ຳມັນເຊື້ອໄຟ ແລະ ວັດຖຸດິບ, ເຄື່ອງຈັກ ແລະ ອາໄຫລ່, ສິນຄ້າປະເພດເຄື່ອງອຸປະໂພກ ແລະ ບໍລິໂພກ.

ປີ ຄສ 2009-2010 ການຄ້າກັບຕ່າງປະເທດບັນລຸໄດ້ປະມານ 1.789 ລ້ານໂດລາ, ການສົ່ງອອກ ສ່ວນໃຫຍ່ແມ່ນແຮ່ທາດ, ໄຟຟ້າ, ໄມ້, ຜະລິດຕະພັນຈາກໄມ້, ເຄື່ອງຕັດຫຍິບ. ການນຳເຂົ້າປະມານ 1.671 ລ້ານໂດລາ, ການນຳເຂົ້າສ່ວນໃຫຍ່ແມ່ນ: ນ້ຳມັນເຊື້ອໄຟ ແລະ ອາຍແກັດ, ເຄື່ອງກົນຈັກ, ອຸປະໂພກ ແລະ ບໍລິໂພກ...

ເບິ່ງລວມແລ້ວເຖິງວ່າການຄ້າກັບຕ່າງປະເທດຂອງລາວມີການຂະຫຍາຍຕົວເພີ່ມຂຶ້ນກໍ່ຕາມ, ປະເທດເຮົາກໍ່ຍັງ ມີການຂາດດູນການຄ້າຈຳນວນຫລາຍສົມຄວນ ອັນນີ້ເນື່ອງມາຈາກວ່າຄວາມຕ້ອງການພາຍໃນພວກເຮົາຍັງສູງ, ການຜະລິດພາຍໃນຍັງບໍ່ທັນຕອບສະໜອງໄດ້ຕາມຄວາມຕ້ອງການຂອງສັງຄົມ, ມີຫລາຍຜະລິດຕະພັນຕ້ອງໄດ້ອີງໃສ່ການນຳເຂົ້າຈາກຕ່າງປະເທດເປັນຈຳນວນຫລວງຫລາຍ. ແຕ່ການສົ່ງອອກສະເລ່ຍໃສ່ຫົວຄົນຍັງຕ່ຳຍ້ອນມີຂໍ້ຈຳກັດຫລາຍຢ່າງບໍ່ວ່າໃນຂອດການຜະລິດ ກໍ່ຄືຂັ້ນຕອນການສົ່ງອອກຜົນຜະລິດ, ການສົ່ງອອກສິນຄ້າກະສິກຳທີ່ບໍ່ທັນໄດ້ປຸງແຕ່ງ, ເຄື່ອງປ່າຂອງດົງ ແລະ ວັດຖຸດິບທີ່ມີມູນຄ່າເພີ່ມຕ່ຳຍັງກວມເອົາອັດຕາສ່ວນສູງ, ມັກຖືກກົດລາຄາ

ເມື່ອລາຄາຕະຫລາດມີການປ່ຽນແປງ. ນອກນັ້ນ, ລາຍຮັບທີ່ໄດ້ຈາກການສົ່ງອອກກວມອັດຕາສ່ວນຫລາຍ ແມ່ນໄດ້ມາຈາກຜະລິດຕະພັນທີ່ມີຕະຫລາດບໍ່ແນ່ນອນເຊັ່ນ: ຕັດຫຍິບ, ຜະລິດຕະພັນຈາກກະສິກໍາ...ແຕ່ລັດຖະບານກໍມີຄວາມເຊື່ອ ໝັ້ນວ່າໃນອະນາຄົດການຂາດດູນການຄ້າໃນປະເທດເຮົາຈະຄ່ອຍໆ ຫລຸດລົງ ຍ້ອນການຜະລິດພາຍ ໃນຂອງພວກເຮົາ ນັບມື້ນັບຂະຫຍາຍຕົວທາງດ້ານປະລິມານກໍຄືຄຸນນະພາບ ໂດຍສະເພາະແມ່ນການຜະລິດເພື່ອສົ່ງອອກ.

ຄໍາຖາມ:

1. ຈົ່ງອະທິບາຍຄວາມໝາຍ ແລະ ຄວາມສໍາຄັນຂອງຍຸດທະສາດ ແລະ ແຜນພັດທະນາເສດຖະກິດຂອງລາວມີຄືແນວໃດ ?
2. ການຄ້າມີບົດບາດ ແລະ ຄວາມສໍາຄັນແນວໃດໃນການພັດທະນາເສດຖະກິດຂອງລາວ ?
3. ຄວາມເປັນມາທາງດ້ານການຄ້າພາຍໃນປະເທດຂອງລາວເປັນຄືແນວໃດ? ພ້ອມທັງຍົກຕົວຢ່າງສິນຄ້າທີ່ນໍາເຂົ້າ ແລະສົ່ງອອກຂອງລາວມາຈັກ 3-4 ຢ່າງ
4. ຄວາມເປັນມາທາງດ້ານການຄ້າຕ່າງປະເທດຂອງລາວມີລັກສະນະແນວໃດ ?

ບົດທີ

9

ສັງຄົມລາວ

9.1 ລັກສະນະ ແລະ ໂຄງປະກອບຂອງສັງຄົມລາວ

9.1.1 ລັກສະນະຂອງສັງຄົມລາວ

ປະຊາກອນລາວປະກອບດ້ວຍຫລາຍຊົນເຜົ່າທີ່ດຳລົງຊີວິດຢູ່ຮ່ວມຜົນແຜ່ນດິນອັນດຽວກັນ, ມີຄວາມຮັກແພງສາມັກຄີກັນ ຢ່າງແໜ້ນແຮ່ນ ແລະ ໂຮມກັນເປັນຊາດລາວເອກະພາບມາແຕ່ດົນນານ ແລ້ວ; ສັງຄົມລາວບັດຈຸບັນມີລັກສະນະທີ່ສຳຄັນ ດັ່ງນີ້:

- ຢູ່ຮ່ວມກັນບົນຜົນແຜ່ນດິນດຽວກັນ ພາຍໃຕ້ສັງຄົມໜຶ່ງໆ ຈະມີອານາເຂດທີ່ແນ່ນອນ ຊຶ່ງອານາເຂດນີ້ຈະຄວບຄຸມຊຸມຊົນທີ່ມີຂະໜາດນ້ອຍ.

- ມີຄວາມຜູກພັນ ແລະ ເພິ່ງພາອາໄສຊຶ່ງກັນ ແລະ ກັນ ສັງຄົມເປັນຮູບແບບຂອງອົງການທີ່ມີຄວາມຜູກພັນລະຫວ່າງສະມາຊິກ ຊຶ່ງຄວາມຜູກພັນກັນ ແລະ ກັນນີ້ເປັນໄປຢ່າງທຳມະຊາດບໍ່ແມ່ນຖືກບັງຄັບ ທັງນີ້ກໍເພື່ອເພິ່ງພາອາໄສຊ່ວຍເຫລືອເກື້ອກູນຊຶ່ງກັນ ແລະ ກັນ.

- ມີວັດທະນະທຳຮ່ວມກັນໃນແຕ່ລະສັງຄົມຈະມີວັດທະນະທຳທີ່ເປັນເອກະລັກຂອງຕົນເອງ, ວັດທະນະທຳນີ້ ສາມາດຜູກມັດສະມາຊິກທັງຫລາຍມີຄວາມເປັນອັນໜຶ່ງອັນດຽວກັນເຊັ່ນ: ສະມາຊິກສັງຄົມມີແບບແຜນການດຳເນີນຊີວິດທີ່ເໝືອນກັນ ຊຶ່ງລວມໄປເຖິງການມີຂະນົບທຳນຽມປະເພນີ, ຄວາມເຄີຍຊົນ, ຄວາມເຊື່ອ ແລະ ຄຳນິຍົມຢ່າງດຽວກັນ ເຮັດໃຫ້ມະນຸດໃນສັງຄົມນັ້ນສາມາດເຂົ້າໃຈສິ່ງຕ່າງໆ ກົງກັນເປັນຕົ້ນ ແມ່ນເຄື່ອງແຕ່ງກາຍ, ບ້ານເຮືອນ, ອາຫານໄປຈົນເຖິງເລື່ອງທາງດ້ານວັດທະນະທຳ ເຊັ່ນ: ຄຳນິຍົມແບບດຽວກັນ.

- ມີລະບຽບແບບແຜນທາງສັງຄົມ, ການຈັດແບບແຜນທາງສັງຄົມນັ້ນຖືເປັນສັນຍາລັກທີ່ສຳຄັນຫລາຍຂອງສັງຄົມມະນຸດ ເພາະຖ້າສັງຄົມໃດບໍ່ມີລະບຽບ, ສັງຄົມນັ້ນກໍຈະມີຄວາມຫຍຸ້ງຍາກສັບສົນ ແລະ ຫາຄວາມກ້າວໜ້າບໍ່ໄດ້. ລັກສະນະຄວາມມີລະບຽບທາງສັງຄົມອາດສະແດງອອກໄປຫລາຍລະດັບ ຄື: ລະດັບທີ່ນ້ອຍທີ່ສຸດສັງຄົມໄດ້ຈັດໃຫ້ມີລະບົບຄອບຄົວເພື່ອໃຫ້ມີການຈັດກິດຈະກຳໃນການອົບຮົມບົ່ມສອນສະມາຊິກຂອງຄອບຄົວ ຊຶ່ງຖືເປັນການປູກຝັງຈິດສຳນຶກ, ລະບຽບແບບແຜນທາງສັງຄົມຂັ້ນພື້ນຖານທີ່ສຸດ. ນອກຈາກນີ້, ມີລະບຽບກ່ຽວກັບການສຶກສາ, ລະບຽບກ່ຽວກັບສາສະໜາ, ລະບຽບແບບແຜນທາງເສດຖະກິດ, ລະບຽບແບບແຜນທາງການເມືອງ ເພື່ອຄວບຄຸມສັງຄົມໃນຂັ້ນສູງສຸດ ຄືການອອກກົດໝາຍເພື່ອຄວບຄຸມກິດຈະກຳຂອງມະນຸດທັງປວງໃຫ້ຢູ່ໃນແນວທາງທີ່ຖືກຕ້ອງ ແລະ ເປັນທຳ.

- ຄວາມເປັນອິດສະຫລະເຖິງ ແມ່ນວ່າສັງຄົມຈະມີການຕິດຕໍ່ປະສານງານກັນ ເພື່ອເພິ່ງພາລະຫວ່າງ ສັງຄົມ, ແຕ່ທຸກສັງຄົມກໍຈະມີອິດສະຫລະຈາກກັນ ຄື: ບໍ່ຕ້ອງຢູ່ພາຍໃຕ້ການບັງຄັບຂອງສັງຄົມອື່ນ.

9.1.2 ອົງປະກອບຂອງສັງຄົມລາວ

ອົງປະກອບສັງຄົມທີ່ສຳຄັນເປັນພື້ນຖານຂອງສັງຄົມລາວມີ ດັ່ງນີ້

- ປະຊາກອນ:

ຕ້ອງມີຈຳນວນຕັ້ງແຕ່ 2 ຄົນຂຶ້ນໄປສັງຄົມທີ່ມີຂະໜາດນ້ອຍທີ່ສຸດຄື: ຄອບຄົວທີ່ມີພໍ່ແມ່ ຫລື ພໍ່ແມ່ລູກ ໃນຂະນະທີ່ຊຸມຊົນ ຫລື ໝູ່ບ້ານຈະມີສະມາຊິກເພີ່ມຂຶ້ນຈົນກາຍເປັນເມືອງ, ແຂວງ, ພາກ, ປະເທດຕະຫລອດຈົນເຖິງສັງຄົມໂລກທີ່ມີປະຊາກອນອາໄສຢູ່ຮ່ວມກັນ.

- ຄວາມສຳພັນ:

ຄວາມສຳພັນປະຊາກອນ ຫລື ສະມາຊິກໃນສັງຄົມນັ້ນຈະຕ້ອງມີຄວາມສຳພັນ ແລະ ການປະຕິສຳພັນລະຫວ່າງ ກັນ, ພ້ອມກັນຊ່ວຍເຫລືອຊຶ່ງກັນ ແລະ ກັນ.

- ພື້ນທີ່ ຫລື ອານາເຂດ

ຄົນໃນສັງຄົມຈະອາໄສຢູ່ໃນບໍລິເວນແຫ່ງໃດແຫ່ງໜຶ່ງ ພື້ນທີ່ອາດມີຂະໜາດຈຳກັດ ເຊັ່ນ: ບໍລິເວນ ບ້ານຂອງຄອບຄົວໜຶ່ງ ຫລື ບໍລິເວນກວ້າງຂວາງເປັນເມືອງ ຫລື ແຂວງ ໂດຍບໍ່ຖືກຈຳກັດພື້ນທີ່ ເຊັ່ນ: ການສື່ສານລະຫວ່າງບຸກຄົນທາງອິນເຕີເນັດ.

- ການຈັດລະບຽບທາງສັງຄົມ:

ການຢູ່ຮ່ວມກັນໃນສັງຄົມນັ້ນສະມາຊິກຈະຕ້ອງປະຕິບັດຕາມກົດລະບຽບ ຫລື ບັນທັດຖານທີ່ຄວບຄຸມຕາມຕຳແໜ່ງສິດທິ ແລະ ໜ້າທີ່ຂອງສະມາຊິກແຕ່ລະຄົນ, ບັນທັດຖານທາງສັງຄົມ ຈະມີລະບົບແບບແຜນເປັນທີ່ຍອມຮັບ ແລະ ເຂົ້າໃຈຮ່ວມກັນຂອງຄົນໃນສັງຄົມ ເພື່ອໃຫ້ສາມາດຢູ່ຮ່ວມກັນໄດ້ຢ່າງມີຄວາມສຸກ.

- ການມີວັດທະນະທຳຂອງຕົນ:

ມະນຸດມາຢູ່ຮ່ວມກັນ ເປັນໝູ່ເປັນຊຸມຊົນພາຍໃຕ້ສະພາບແວດລ້ອມດຽວກັນ ທັງທາງກາຍະ ພາບ ແລະ ປະຫວັດສາດ, ພວກເຂົາກໍ່ສ້າງວັດທະນະທຳ ແລະ ຂະນົບທຳນຽມປະເພນີຂຶ້ນເພື່ອຕອບສະໜອງຕໍ່ຄວາມຕ້ອງການ ກໍ່ໃຫ້ເກີດເປັນວັດທະນະທຳສະເພາະຂອງຕົນເອງ.

9.1.3 ລັກສະນະການຕັ້ງຖິ່ນຖານຂອງຄົນລາວ

ການຕັ້ງຖິ່ນຖານໝາຍເຖິງການສ້າງສາທີ່ຢູ່ອາໄສຂອງມະນຸດ ໂດຍຈະລວມກັນເປັນກຸ່ມ, ເປັນບ້ານ ແລະ ເມືອງ ຊຶ່ງມີສ່ວນປະກອບທີ່ສຳຄັນຄື: ຈຳນວນຄົນ, ພື້ນທີ່ ແລະ ການຕິດຕໍ່ພົວພັນ ຊຶ່ງກັນ ແລະ ກັນ ໂດຍມີວັດຖຸພື້ນຖານໂຄງລ່າງຈຳນວນໜຶ່ງ ເພື່ອຕອບສະໜອງກັບຄວາມຮຽກຮ້ອງຕ້ອງການຂອງສັງຄົມ ເຊັ່ນ: ໂຮງຮຽນ, ໂຮງໝໍ, ວັດ, ຮ້ານຄ້າ ແລະ ສະຖານທີ່ສາທາລະນະປະໂພກຕ່າງໆ. ການຕັ້ງຖິ່ນ ຖານຂອງປະຊາກອນລາວມີມາແຕ່ດົນນານ, ບາງແຫ່ງໄດ້ຮັບການພັດທະນາຈົນກາຍເປັນເມືອງ ຫລື ໃຈກາງການເຄື່ອນໄຫວເສດຖະກິດ, ວັດທະນະທຳ... ຂອງລາວໃນປັດຈຸບັນ. ຮູບແບບການຕັ້ງຖິ່ນຖານ ຂອງຄົນລາວລວມມີຮູບແບບຕ່າງໆ ຄື: ການຕັ້ງຖິ່ນຖານແບບຊົ່ວຄາວ, ແບບເຄິ່ງຖາວອນ ແລະ ແບບຖາວອນ.

9.1.3.1 ການຕັ້ງຖິ່ນຖານແບບຊົ່ວຄາວ

ປະຊາກອນລາວບາງຊົນເຜົ່າ ຍັງສືບຕໍ່ການດຳລົງຊີວິດດ້ວຍການຕັ້ງຖິ່ນຖານແບບຊົ່ວຄາວເປັນຕົ້ນ ແມ່ນຈຳນວນທີ່ດຳເນີນການຜະລິດແບບເຄື່ອນທີ່, ອາໄສການລ່າເນື້ອ ແລະ ເກັບເຄື່ອງປ່າຂອງດົງເປັນອາຫານ, ການລວມກຸ່ມບໍ່ໃຫ່ຍ, ຈຳນວນໜ້ອຍ ຊຶ່ງການຕັ້ງຖິ່ນຖານແບບນີ້ພາໃຫ້ເນື້ອທີ່ປ່າຖືກທຳລາຍ, ຄິດສະເລ່ຍແລ້ວປະມານ 350.000 ເຮັກຕາຕໍ່ປີ ເຊັ່ນ: ຢູ່ພາກເໜືອເປັນຕົ້ນ.

ນອກນີ້, ຍັງມີການດຳລົງຊີວິດແບບຊົ່ວຄາວຂອງພະນັກງານ ຫລື ຜູ້ມີອາຊີບບຸກເບີກສ້າງສາ ເຊັ່ນ: ສ້າງເສັ້ນທາງ, ເຂື່ອນໄຟຟ້າ, ຊຸດຄົ້ນແຮ່ທາດ... ຊຶ່ງມີລັກສະນະລະດູການ ຫລື ຕາມໜ້າວຽກເມື່ອສຳເລັດແລ້ວກໍ່ຍ້າຍໄປບ່ອນໃໝ່.

9.1.3.2 ການຕັ້ງຖິ່ນຖານແບບເຄິ່ງຖາວອນ

ການຕັ້ງຖິ່ນຖານແບບເຄິ່ງຖາວອນ ໝາຍເຖິງການຕັ້ງຖິ່ນຖານຂອງປະຊາກອນທີ່ເຮັດການຜະລິດກະສິກຳ 2-5 ປີ ກໍ່ກັບຄືນບ່ອນເກົ່າ. ເກີນກວ່າ 5 ປີໄປແລ້ວໄຮ່ທີ່ຫລີກມາຫລາຍຄັ້ງກໍ່ບໍ່ມີໄມ້ອີກ, ມັນໄດ້ກາຍເປັນປ່າຫຍ້າ ຫລື ປ່າຄັງ ຊຶ່ງບໍ່ສາມາດໃຊ້ເປັນບ່ອນປູກຝັງໄດ້ເຂົາກໍ່ຍ້າຍໄປບ່ອນໃໝ່. ການລວມກຸ່ມຂອງປະຊາກອນໜ້ອຍ ແລະ ການຕັ້ງຖິ່ນຖານແບບເຄິ່ງຖາວອນນີ້ໄດ້ຄ່ອຍໆຫລຸດລົງກາຍມາເປັນການ ຕັ້ງຖິ່ນຖານແບບຖາວອນຫລາຍຂຶ້ນ.

9.1.3.3 ການຕັ້ງຖິ່ນຖານແບບຖາວອນ

ການຕັ້ງຖິ່ນຖານແບບຖາວອນ ແມ່ນການຕັ້ງຖິ່ນຖານໃນພື້ນທີ່ການຜະລິດທີ່ແນ່ນອນ, ຍ້ອນພື້ນທີ່ການຜະລິດສາມາດລ້ຽງຊີບໄດ້ດີໃນຂັ້ນພື້ນຖານ ໂດຍສະເພາະແມ່ນຕາມເຂດລ້ອງນ້ຳ ແລະ ເຂດທົ່ງພຽງ ຊຶ່ງໃນພື້ນທີ່ດັ່ງກ່າວນີ້ເຂົາເຈົ້າເຮັດນາເປັນຕົ້ນຕໍ. ປະຊາກອນຢູ່ຮວມກັນເປັນກຸ່ມໃຫ່ຍ, ເປັນບ້ານໃຫ່ຍ, ມີການສ້າງກິດຈະການທາງວັດທະນະທຳເຊັ່ນ: ວັດ, ໂຮງຮຽນ...ການສ້າງອາຄານບ້ານເຮືອນກໍແໜ້ນໜາຈົບງາມ, ສາມາດນຳໃຊ້ໄດ້ຫລາຍປີ ຊຶ່ງສ່ວນຫລາຍເປັນເຮືອນຮ້ານມຸງຫຍ້າ, ມຸງແປ້ນ...ຕົກມາໃນປັດຈຸບັນນີ້ອາໄສມີຄວາມທັນສະໄໝດີຂຶ້ນຄື: ມີເຮືອນກໍ່, ມຸງສັງກະສີ, ມຸງກະເບື້ອງແຕ່ສ່ວນຫລາຍກໍແມ່ນຢູ່ໃນເທດສະບານແຂວງ, ເມືອງ ແລະ ບ້ານໃຫ່ຍໃນເຂດທົ່ງພຽງ.

ປະເທດລາວ ເປັນປະເທດໜຶ່ງທີ່ມີຮູບແບບລັກສະນະການຕັ້ງຖິ່ນຖານ ແລະ ແບບແຜນວາດດຳລົງຊີວິດທີ່ມີເອກະລັກສະເພາະ, ມີທັງການຕັ້ງຖິ່ນຖານແບບຊົ່ວຄາວ, ເຄິ່ງຖາວອນ ແລະ ແບບຖາວອນ.ເຂດພູດອຍເປັນບ້ານນ້ອຍກະແຈກກະຈາຍ, ເຂດທົ່ງພຽງເປັນບ້ານໃຫ່ຍສ່ວນຫລາຍ ມີວັດເປັນສູນກາງລວມຂອງບ້ານ. ສຳລັບຄວາມເຊື່ອຖືກໍແຕກຕ່າງກັນໄປ, ໂດຍສ່ວນໃຫ່ຍຄື: 66,8% ແມ່ນຖືສາ ສະໜາພຸດ; ດ້ານຮີດຄອງປະເພນີກໍມີຫລາຍບຸນປະເພນີສຳລັບເຜົ່າລາວ, ບຸນກະເຮີ ຂອງເຜົ່າກຶມມຸ ແລະ ບຸນກິນຈຽງ ຂອງເຜົ່າມົ້ງ. ການທຳມາຫາກິນກໍແຕກຕ່າງຕາມຄວາມຊົນເຄີຍທີ່ສືບທອດກັນມາ ຂອງແຕ່ລະເຜົ່າ. ຄົນລາວ ບໍ່ມີຄຳນິຍົມໃນການຍ້າຍຖິ່ນຄືຊາວຕ່າງດ້າວ.

9.1.3.4 ລັກສະນະຂອງການຕັ້ງຖິ່ນຖານ

ກ. ການຕັ້ງຖິ່ນຖານໃນເຂດພູດອຍມີຈຸດພິເສດດັ່ງນີ້:

- ການຮວມກຸ່ມຂອງປະຊາກອນບໍ່ຫລາຍ, ຢູ່ກະແຈກກະຈາຍ, ຈຳນວນຫລັງຄາເຮືອນກໍໜ້ອຍ.
- ພື້ນທີ່ຕັ້ງຖິ່ນຖານຄັບແຄບ, ບາງແຫ່ງຕັ້ງລຽບຕາມເປັນພູ ຫລື ເລາະຕາມແຄມຫ້ວຍ.
- ການສ້າງບ້ານເຮືອນບາງບ່ອນກໍຍົກພື້ນເຮືອນສູງຂຶ້ນ (ເຮືອນຮ້ານ), ວັດສະດຸໃນການປຸກສ້າງເຮືອນເກືອບ 100% ແມ່ນໄມ້ ແລະ ເຄືອໄມ້.
- ເຮືອນສ່ວນຫລາຍແມ່ນມຸງດ້ວຍຫຍ້າ ແລະ ຫລັງຄາຊັນ.
- ບໍ່ມີການຈັດສັນຄວາມເປັນລະບຽບຂອງບ້ານເຮືອນ.

ຂ.ການຕັ້ງຖິ່ນຖານໃນເຂດພູພຽງ ແລະ ທົ່ງພຽງໃນຊົນນະບົດມີລັກສະນະຖາວອນກວ່າເຂດພູດອຍຊຶ່ງມີຈຸດພິເສດ ດັ່ງນີ້:

- ການເຕົ້າໂຮມຫລາຍຫລັງຄາເຮືອນຫລາຍ ແລະ ມີຈຳນວນພົນຫລາຍ (100 ກວ່າຄົນຂຶ້ນໄປ).
- ຮູບແບບ ຫລື ສະຖານທີ່ຕັ້ງບ້ານບໍ່ຈຳກັດ, ມັກຢູ່ລຽບຕາມທົ່ງພຽງ ແລະ ລຽບຕາມແຄມແມ່ນ້ຳໃຫ່ຍ, ລຽບຕາມແຄມຖະໜົນ ຫລື ໃກ້ກັບບ່ອນຜະລິດ.
- ເຮືອນສ່ວນຫລາຍເປັນເຮືອນຮ້ານສູງ, ເຮັດດ້ວຍໄມ້, ພາຍໃນເຮືອນຈະມີຫລາຍຫ້ອງ ແລະ ມີເຮືອນຄົວ ຫລື ບາງຄອບຄົວກໍຈະມີເຮືອນຄົວຕ່າງຫາກ.
- ກ້ອງຕະລ່າງເປັນບ່ອນພັກຜ່ອນ ຫລື ບາງທ້ອງຖິ່ນກໍໃຊ້ເປັນຜູກສັດ ຫລື ດຳເນີນວຽກຫັດຖະກຳຕ່າງໆ.
- ບ້ານໃນເຂດພູພຽງ ແລະ ທົ່ງພຽງນີ້ສ່ວນຫລວງຫລາຍຈະມີວັດເປັນສູນລວມຂອງບ້ານ.

ຄ.ການຕັ້ງຖິ່ນຖານຢູ່ເຂດຕົວເມືອງໃນປັດຈຸບັນໄດ້ຂະຫຍາຍຕົວຢ່າງວ່ອງໄວ. ສະນັ້ນ, ຈິ່ງມີລັກສະນະ ແລະ ຈຸດພິເສດແຕກຕ່າງກັນໄປ ດັ່ງນີ້:

- ໃຊ້ວັດຖຸກໍ່ສ້າງທີ່ທັນສະໄໝ, ມີລັກສະນະສິລະປະສີໄມ້ລາຍມີແບບປະສົມທັງສິລະປະພື້ນເມືອງ ແລະ ຂອງຕ່າງປະເທດ.

- ເຂດຊານເມືອງກໍ່ມີການປະສົມລະຫວ່າງເຮືອນຮ້ານລາວເດີມກັບເຮືອນກໍ່ (ວິນລາ).

- ການຕັ້ງບ້ານເຮືອນຍັງບໍ່ທັນເປັນລະບຽບເພາະຂາດຜັງເມືອງ, ບ່ອນປຸກສ້າງກໍ່ຄັບແຄບແອອັດແຕ່ກໍ່ຢູ່ໃນໄລຍະດັດແປງ ແລະ ວາງຜັງໃໝ່ ໂດຍສະເພາະເຂດຊານເມືອງ ແລະ ເມືອງສ້າງໃໝ່.

- ວິຖີການດຳລົງຊີວິດຂອງຊາວເມືອງໄດ້ປ່ຽນໄປຫລາຍຖ້າທຽບໃສ່ຊົນນະບົດຍ້ອນມີບັນດາກິດຈະການດ້ານເສດຖະກິດ, ວັດທະນະທຳ ແລະ ສັງຄົມມີການພັດທະນາຂຶ້ນ.

ປະເທດລາວເປັນປະເທດໜຶ່ງທີ່ມີຮູບແບບລັກສະນະການຕັ້ງຖິ່ນຖານ ແລະ ແບບແຜນວາດດຳລົງຊີວິດທີ່ມີເອກະລັກສະເພາະ, ມີທັງການຕັ້ງຖິ່ນຖານແບບຊົ່ວຄາວ, ເຄິ່ງຖາວອນ ແລະ ແບບຖາວອນ. ເຂດພູດອຍເປັນບ້ານນ້ອຍກະແຈກກະຈາຍ, ເຂດທີ່ພຽງເປັນບ້ານໃຫຍ່ສ່ວນຫລາຍ ມີວັດເປັນສູນກາງລວມຂອງບ້ານ. ສຳລັບຄວາມເຊື່ອຖືກໍ່ແຕກຕ່າງກັນໄປ, ໂດຍສ່ວນໃຫຍ່ ຄື: 66,8% ແມ່ນຖືສາສະໜາພຸດ; ດ້ານຮີດຄອງປະເພນີກໍ່ມີຫລາຍບຸນປະເພນີສຳລັບເຜົ່າລາວ, ບຸນກະເຮີຂອງເຜົ່າກຶມມຸ ແລະ ບຸນກິນຈຽງຂອງເຜົ່າມົ້ງ. ການທຳມາຫາກິນກໍ່ແຕກຕ່າງຕາມຄວາມຊື່ນເຄີຍທີ່ສືບທອດກັນມາຂອງແຕ່ລະເຜົ່າ. ຄົນລາວ ບໍ່ມີຄຳນິຍົມໃນການຍ້ານຖິ່ນຄືຊາວຕ່າງດ້າວ.

9.2 ສັງຄົມເມືອງ ແລະ ສັງຄົມຊົນນະບົດ

ຕົວເມືອງ ແລະ ຊົນນະບົດ ແມ່ນຖິ່ນທີ່ຢູ່ອາໄສທີ່ມີມາແຕ່ດົນນານຂອງປະຊາກອນລາວ ຊຶ່ງມັນໄດ້ຕິດພັນກັບປະຫວັດສາດການຂະຫຍາຍຕົວຂອງສັງຄົມລາວ, ລັກສະນະຂອງຕົວເມືອງ ແລະ ຊົນນະບົດ ນັ້ນກໍ່ເປັນສິ່ງຍິ່ງຍືນເຖິງລະດັບການຂະຫຍາຍຕົວທາງເສດຖະກິດ ແລະ ສັງຄົມຂອງປະເທດ.

9.2.1 ລັກສະນະສັງຄົມເມືອງ

ຕົວເມືອງເປັນສູນລວມດ້ານຈິດໃຈ, ວັດທະນະທຳ, ສິລະປະ, ການປົກຄອງ, ເສດຖະກິດ ແລະ ອື່ນໆ ຂອງປະຊາກອນລາວມາແຕ່ບູຮານນະການ. ດັ່ງນັ້ນ, ຕົວເມືອງຂອງລາວຈຶ່ງກາຍເປັນຫລັກຖານທາງປະຫວັດສາດຂອງຄົນລາວ ທີ່ຍິ່ງຍືນເຖິງວັດທະນາການຄວາມເປັນມາຂອງສັງຄົມ ແລະ ເສດຖະກິດຂອງລາວ.

ເມືອງຕ່າງໆ ຂອງລາວໂດຍສ່ວນໃຫຍ່ໄດ້ກຳເນີດມາແຕ່ເທິງນານແລ້ວ ໃນເມື່ອກ່ອນນັ້ນ ແມ່ນ ສູນເຕົ້າໂຮມຂອງປະຊາກອນອ້ອມຂ້າງທີ່ຕັ້ງຂອງສັກດີນາທ້ອງຖິ່ນ ແລ້ວຕໍ່ມາກໍ່ໄດ້ຮັບການພັດທະນາຂຶ້ນເລື້ອຍໆ ຈົນກາຍເປັນຕົວເມືອງຂອງຍຸກປະຈຸບັນ. ເຖິງວ່າໄດ້ກຳເນີດມາເປັນເວລາຍາວນານແລ້ວກໍ່ຕາມ, ແຕ່ລັກສະນະສະເພາະຂອງຕົວເມືອງຍັງປາກົດໃຫ້ເຫັນເຖິງຄວາມຫລ້າຊ້າໃນການພັດທະນາຕົວເມືອງ ແລະ ກິດຈະການກໍ່ສ້າງ, ແຕ່ກໍ່ບໍ່ໝາຍຄວາມວ່າຕົວເມືອງໃນລາວບໍ່ໄດ້ຮັບການບູລະນະບົວແປງແຕ່ຢ່າງໃດ. ລັກສະນະທີ່ໂດດເດັ່ນຂອງມັນ ແມ່ນເປັນຕົວເມືອງ ຂອງຊາວພຸດທີ່ສ້າງສາພັດທະນາຕົວເມືອງ ໄປຄຽງຄູ່ກັບການສ້າງສາພັດທະນາປະຕິສັງຂອນວັດວາອາຮາມ. ດັ່ງນັ້ນ, ຕົວເມືອງໃນລາວ ຈຶ່ງປາກົດລັກສະນະເຈືອປົນລະຫວ່າງສະຖານທີ່ສາທາລະນະກັບບ້ານເຮືອນຂອງປະຊາຊົນ. ຕົວເມືອງຍັງມີລັກສະນະເຈືອປົນ ລະຫວ່າງ ກິດຈະການທັນສະໄໝກັບຊົນນະບົດ. ສອງລັກສະນະນັ້ນຍັງແຊກຊ້ອນກັນໄປໃນທຸກພື້ນທີ່ຂອງຕົວເມືອງ, ໃນນັ້ນລັກສະນະດັ້ງເດີມກວມເອົາອັດຕາສ່ວນຫລາຍ ກວ່າກິດ ຈະການກໍ່ສ້າງສະໄໝໃໝ່.

ເຖິງວ່າຕົວເມືອງຈະເປັນສູນເຕົ້າໂຮມປະຊາກອນຫລາຍກວ່າຢູ່ໃນຊົນນະບົດ, ແຕ່ມີລັກສະນະການຕັ້ງຖິ່ນຖານບ້ານເຮືອນຍັງຂາດຄວາມເປັນລະບຽບ, ບໍ່ມີການຈັດສັນໃຫ້ເປັນລະບົບສວຍງາມ. ດັ່ງນັ້ນ, ຈຶ່ງບໍ່ມີຄວາມແຕກຕ່າງກັນຫລາຍລະຫວ່າງຕົວເມືອງໃຫຍ່ກັບຕົວເມືອງນ້ອຍ ແລະ ລະຫວ່າງ

ຕົວເມືອງ ກັບຊົນນະບົດ, ໂດຍສະເພາະແລ້ວຊານເມືອງຍັງບໍ່ທັນມີຄວາມແຕກຕ່າງກັນຢ່າງຈະແຈ້ງ ເມື່ອທຽບກັບ ຕົວເມືອງຂອງຕ່າງປະເທດ. ຈຸດພິເສດທີ່ເຫັນໄດ້ໃນໄລຍະມຸ່ງນີ້ ແມ່ນການປ່ຽນແປງ ຂອງຕົວເມືອງມີລັກສະນະໄວວາ, ຄວາມກ້າວໜ້າທັນສະໄໝດ້ານກິດຈະການກໍ່ສ້າງ, ຄວາມສິວິໄລ ສະໄໝໃໝ່ໄດ້ແຊກຊຶມເຂົ້າສູ່ຕົວເມືອງຢ່າງວ່ອງໄວ. ຕົວເມືອງໃຫຍ່ໆ ແລະ ສຳຄັນກວ່າໝູ່ໄດ້ແກນ ນະຄອນຫລວງວຽງຈັນ. ນອກນັ້ນ, ກໍ່ມີເມືອງໄກສອນ, ປາກເຊ ແລະ ຫລວງພະບາງ.

ເມືອງຕ່າງໆ ທີ່ກ່າວມານັ້ນ ເຖິງວ່າບໍ່ແມ່ນເມືອງທີ່ໃຫຍ່ພິເສດແຕ່ກໍ່ເຫັນວ່າມັນມີຄວາມມ່ວນ ຊື່ນຢູ່ຕະຫລອດເວລາ. ທັງນີ້ກໍ່ເພາະວ່າມັນໄດ້ດຶງດູດ ແລະ ເຕົ້າໂຮມເອົາຜູ້ຄົນຈາກທ້ອງຖິ່ນຕ່າງໆ ມາຢູ່ນັບມື້ນັບຫລາຍຂຶ້ນ ແລະ ໄດ້ກາຍເປັນສູນລວມທາງດ້ານການເມືອງ, ເສດຖະກິດ, ສັງຄົມ ແລະ ວັດທະນາທຳຂອງຊາວລາວ. ໃນປັດຈຸບັນນີ້, ເນື່ອງຈາກມີການຍົກຍ້າຍຂອງຜູ້ຄົນຈາກຊົນນະບົດເຂົ້າ ສູ່ຕົວເມືອງເປັນຈຳນວນຫລວງຫລາຍ ຈຶ່ງເຮັດໃຫ້ອັດຕາສ່ວນຂອງຊາວເມືອງເພີ່ມຂຶ້ນເປັນ 27.1% (ປີ ຄສ 2005). ສຳລັບການຍ້າຍຖິ່ນເຂົ້າສູ່ຕົວເມືອງດັ່ງກ່າວມີຈຳນວນຫລວງຫລາຍທີ່ສຸດ ແມ່ນຢູ່ນະຄອນ ຫລວງວຽງຈັນ ຊຶ່ງມີມາເຖິງປັດຈຸບັນນີ້ມີອັດຕາສ່ວນຂອງປະຊາກອນທີ່ເປັນຊາວເມືອງສູງເຖິງ 81.6%.

ພ້ອມກັບການເພີ່ມຂຶ້ນຂອງຈຳນວນພົນລະເມືອງນັ້ນ ໂຄງສ້າງດ້ານອາຊີບໃນເມືອງກໍ່ມີ ການປ່ຽນແປງເຊັ່ນດຽວກັນຄື: ຜູ້ປະກອບອາຊີບໃນຂະແໜງອຸດສາຫະກຳ, ການຄ້າ ແລະ ບໍລິການຕ່າງໆ ກໍ່ນັບມື້ນັບມີຈຳນວນຫລາຍຂຶ້ນເລື້ອຍໆ. ນອກຈາກນີ້, ລັກສະນະເດີມຂອງພົນລະເມືອງກໍ່ ນັບມື້ນັບ ປ່ຽນແປງ ເຊັ່ນດຽວກັນຄື: ຕຶກ, ອາຄານ ຫລື ສິ່ງກໍ່ສ້າງຕ່າງໆ ໄດ້ເກີດຂຶ້ນນັບມື້ນັບຫລາຍທັງມີຫລາຍສີ ສັນທີ່ແປກຕາ ແລະ ໂດດເດັ່ນອີກດ້ວຍ.

ປະເທດເຮົາກໍ່ເປັນປະເທດທີ່ມີການຕັ້ງຖິ່ນຖານບ້ານເມືອງທີ່ເປັນເອກະລັກແລະມີຈຸດພິເສດ ຂອງຕົວເມືອງຕ່າງຈາກຫລາຍຂົງເຂດເພາະເປັນເມືອງຊາວພຸດ, ການຂະຫຍາຍຕົວຂອງຕົວເມືອງຈຶ່ງໄປ ຄຸງຄູ່ກັບການສ້າງສາວັດວາອາຮາມ. ເມືອງຂອງລາວເປັນເມືອງນ້ອຍບໍ່ທັນເປັນລະບຽບຮຽບຮ້ອຍຄື: ສ່ວນຫລາຍເປັນເມືອງທີ່ເຈືອປົນກັບເນື້ອທີ່ຜະລິດກະສິກຳ; ເສດຖະກິດສ່ວນໃຫຍ່ເປັນຂອງລັດ ແລະ ເອກະຊົນຈຳນວນຫລາຍສົມຄວນ. ນອກນັ້ນ, ຍັງມີການທຳມາຄ້າຂາຍຂອງຊາວຕ່າງດ້າວ ເຊັ່ນ: ຊາວຈີນ, ຫວຽດນາມ... ຊາວຊົນນະບົດກໍ່ຫລັງໄຫລເຂົ້າມາຊອກວຽກເຮັດງານທຳໃນຕົວເມືອງ ຢ່າງຫລວງຫລາຍຄືກັນ. ກິດຈະການທາງດ້ານເສດຖະກິດໄດ້ຂະຫຍາຍຕົວຢ່າງກວ້າງຂວາງ ແລະ ໄດ້ບຸກລຸກເນື້ອທີ່ກະສິກຳໃນ ເຂດຕົວເມືອງ ແລະ ຊານເມືອງຢ່າງກວ້າງຂວາງ ເຮັດໃຫ້ເກີດມີບັນຫາ ຫລາຍຢ່າງດ້ານສະພາບແວດລ້ອມ ເຊັ່ນ: ເກີດມົນລະພິດ ແລະ ມົນລະພາວະຕ່າງໆ.

9.2.2 ລັກສະນະສັງຄົມຊົນນະບົດ

9.2.2.1 ຊົນນະບົດ

ປະຊາກອນລາວໄດ້ດຳລົງຄົງຕົວຢູ່ເທິງຜືນແຜ່ນດິນຕອນນີ້ມາເປັນເວລາຫລາຍພັນປີແລ້ວ, ໄດ້ທຳການບຸກເບີກສ້າງສາຖິ່ນທີ່ຢູ່ອາໄສ ແລະ ຂະຫຍາຍພື້ນທີ່ເຮັດຢູ່ທຳກິນຢ່າງຕໍ່ເນື່ອງກັນມາ. ບາງເຂດ-ບາງບ້ານກໍ່ໄດ້ຮັບການພັດທະນາຈາກບ້ານນ້ອຍຈົນກາຍເປັນບ້ານໃຫຍ່, ບາງແຫ່ງ ກໍ່ໄດ້ ກາຍເປັນຕົວເມືອງ ຫລື ເປັນສູນກາງຂອງທ້ອງຖິ່ນ; ຊີວິດການເຄື່ອນໄຫວຕົ້ນຕໍຂອງຊາວລາວ ແມ່ນ ປູກຝັງ, ລ້ຽງສັດ, ຊຸດຄົ້ນເຄື່ອງປ່າຂອງດົງ, ຫັດຖະກຳ... ຮູບການການຜະລິດນັ້ນມັນໄດ້ຕິດພັນກັບຊີວິດ ການເຄື່ອນໄຫວດຳລົງຊີວິດຂອງຊາວຊົນນະບົດລາວມາແຕ່ບູຮານ.

ຊົນນະບົດຂອງ ສປປ ລາວ ກວມເອົາເກືອບໝົດເນື້ອທີ່ຊຶ່ງຖືກບຸກເບີກ, ດັດແປງເປັນບ່ອນ ຢູ່ອາໄສ ແລະ ເປັນແຫລ່ງທຳມາຫາກິນຂອງຄົນລາວ ກວມເອົາຈຳນວນພົນລະເມືອງເຖິງ 73% ຊຶ່ງເກືອບທັງໝົດ ນັ້ນເປັນຊາວໄຮ່, ຊາວນາ, ຊາວສວນ, ຊາວປະມົງ ແລະ ຜູ້ປະກອບອາຊີບໃນ

ຂະແໜງກະສິກຳອື່ນໆ. ຊາວລາວທີ່ອາໄສໃນຊົນນະບົດນັ້ນໄດ້ເຕົ້າໂຮມກັນຢູ່ເປັນບ້ານນ້ອຍ ຫລື ບ້ານໃຫຍ່ ຕາມທີ່ເງື່ອນໄຂທາງ ດ້ານທີ່ຕັ້ງ, ພື້ນທີ່, ແຫລ່ງທຳມາຫາກິນ... ອຳນວຍໃຫ້. ຈຸດພິເສດຂອງ ຊາວຊົນນະບົດລາວຈຶ່ງສະແດງອອກ ດັ່ງນີ້:

- ຊີວິດຕິດພັນກັບທຳມະຊາດ
- ການຜະລິດແມ່ນກະສິກຳ (ປູກຝັງ, ລ້ຽງສັດ)
- ການຕັ້ງຖິ່ນຖານກະແຈກກະຈາຍຢູ່ທ່າງໄກກັນ
- ຈຳນວນປະຊາກອນໃນບ້ານບໍ່ຫລາຍ ແລະ ສ່ວນຫລາຍເປັນບ້ານນ້ອຍ
- ການຕັ້ງບ້ານເຮືອນຍັງຮັກສາລັກສະນະດັ້ງເດີມ ແລະ ປະເພນີຂອງແຕ່ລະຊົນເຜົ່າ
- ການຕັ້ງຖິ່ນຖານຂອງບາງຊົນເຜົ່າຍັງມີລັກສະນະຊົ່ວຄາວຫລືເຄິ່ງຖາວອນຊົນນະບົດຂອງ

ລາວໄດ້ກວມເອົາພື້ນທີ່ອັນກວ້າງໃຫຍ່ຂອງປະເທດ; ລັກສະນະການຕັ້ງຖິ່ນຖານຂອງປະຊາກອນ ຊົນນະບົດ ແມ່ນມີລັກສະນະຄ້າຍຄືກັນ, ເຖິງຈະມີຄວາມແຕກຕ່າງແຕ່ກໍມີພຽງເລັກນ້ອຍ ໂດຍອີງໃສ່ ຈຸດພິເສດ ຂອງແຕ່ລະທ້ອງຖິ່ນ ແລະ ແຕ່ລະຂົງເຂດ... ດັ່ງນັ້ນ, ຊົນນະບົດຈຶ່ງແບ່ງຕາມລັກສະນະຂອງ ການກຳເນີດ ແລະ ຕາມລັກສະນະຂອງພື້ນທີ່.

9.2.2.2 ປະເພດຊົນນະບົດແບ່ງຕາມລັກສະນະຂອງພື້ນທີ່

ການອາໄສຢູ່ຂອງປະຊາຊົນລາວມີລັກສະນະອີງໃສ່ສະພາບທຳມະຊາດເປັນຕົ້ນຕໍ, ດັ່ງນັ້ນ, ຮູບແບບການຕັ້ງຖິ່ນຖານ ແລະ ການເຄື່ອນໄຫວຜະລິດຈຶ່ງເປັນໄປຕາມທຳມະຊາດ. ບ້ານ ຂອງຊາວລາວມີ 2 ປະເພດໃຫຍ່ໆ ດ້ວຍກັນຄື: ບ້ານໃນເຂດທົ່ງພຽງ ແລະ ບ້ານໃນເຂດພູດອຍ. ບ້ານ ໃນເຂດທົ່ງພຽງມັກຈະເປັນບ້ານໃຫຍ່ ແລະ ມີລັກສະນະຖາວອນ. ສ່ວນບ້ານໃນເຂດພູດອຍໂດຍທົ່ວໄປ ຈະເປັນບ້ານນ້ອຍທີ່ຕັ້ງຢູ່ກະແຈກກະຈາຍ ແລະ ເຮືອນສ່ວນຫລາຍຈະມີລັກສະນະບໍ່ໝັ້ນຄົງຖາວອນ.

ບ້ານໃນເຂດພູດອຍ

ເຂດພູດອຍກວມເອົາເນື້ອທີ່ກວ້າງຂວາງເຖິງ 4/5 ຂອງເນື້ອທີ່ທົ່ວປະເທດ, ເຂດພູດອຍ (ນັບທັງພູພຽງ)ນັ້ນກໍເປັນຖິ່ນອາໄສຂອງປະຊາກອນລາວເຊັ່ນດຽວກັນ.ການຕັ້ງບ້ານເຮືອນຢູ່ຊົນນະບົດ ຂອງເຂດພູດອຍມີຫລາຍຮູບແບບແຕກຕ່າງກັນ ໂດຍມີລັກສະນະດັ່ງນີ້:

- ຂອບເຂດບ້ານແຄບແຕ່ມີພື້ນທີ່ກວ້າງນັ້ນໝາຍຄວາມວ່າ ຕັ້ງບ້ານເຮືອນຢູ່ໃນບໍລິເວນແຄບ ແຕ່ຫາກມີຊາຍແດນລະຫວ່າງບ້ານຕໍ່ບ້ານນັ້ນກວ້າງ ແລະ ຫ່າງໄກກັນ.
- ໃນບ້ານໜຶ່ງໆມີຈຳນວນຫລັງຄາເຮືອນໜ້ອຍ, ຈຳນວນປະຊາກອນຂອງບ້ານກໍໜ້ອຍ.
- ປະຊາກອນຂອງບ້ານສ່ວນຫລາຍມີລັກສະນະເອກະລາດຂອງອົງປະກອບທາງດ້ານຊົນ ເຜົ່າ ຄືການຢູ່ຮ່ວມກັນລະຫວ່າງເຜົ່າຕ່າງໆໃນບ້ານໜຶ່ງຍັງມີໜ້ອຍ.
- ເນື້ອທີ່ທຳການຜະລິດຄົງທີ່ມີໜ້ອຍ ແລະ ກະແຈກກະຈາຍ ແຕ່ກວມເອົາບໍລິເວນພື້ນທີ່ ກວ້າງ.

ບ້ານໃນເຂດທົ່ງພຽງ

ເຂດທົ່ງພຽງເປັນເຂດທີ່ມີເນື້ອທີ່ຮາບພຽງດີ, ສ້າງຄວາມສະດວກສະບາຍໃຫ້ແກ່ການສ້າງ ບ້ານເຮືອນ ແລະ ທີ່ຢູ່ທຳກິນຂອງປະຊາກອນ. ດັ່ງນັ້ນ, ເຂດທົ່ງພຽງຈຶ່ງເປັນເຂດທີ່ມີຈຸດພິເສດສະເພາະ ດັ່ງນີ້:

- ບ້ານໜຶ່ງປະກອບດ້ວຍຫລາຍຫລັງຄາເຮືອນ ແລະ ເປັນບ້ານໃຫຍ່, ຈຳນວນປະຊາກອນ ກໍຫລາຍ, ຂອບເຂດບ້ານກໍກວ້າງ.
- ເຂດທົ່ງພຽງສ່ວນຫລາຍເປັນບ້ານຊົນເຜົ່າໄທລາວ; ດັ່ງນັ້ນ, ລັກສະນະການຕັ້ງເຮືອນກໍແມ່ນ

ເຮືອນຮ້ານ (ມີກ້ອງຕະລ່າງ) ເປັນສ່ວນຫລາຍ. ໃນປັດຈຸບັນ, ຮູບແບບກໍ່ສ້າງສະໄໝໃໝ່ໄດ້ຄ່ອຍໆ ແຊກຊຶມເຂົ້າສູ່ບ້ານໃນເຂດທົ່ງພຽງຫລາຍຂຶ້ນຕາມລຳດັບ ໂດຍສະເພາະ ແມ່ນເຂດຊານເມືອງ.

- ບ້ານໃນເຂດທົ່ງພຽງສ່ວນຫລາຍເປັນບ້ານເດີມມາແຕ່ດົນນານ ເປັນຕົ້ນແມ່ນບ້ານທີ່ຢູ່ລຽບ ຕາມຝັ່ງຂອງແມ່ນ້ຳຂອງ ແລະ ສາຂາຂອງມັນ.

- ເຖິງຈະມີພື້ນທີ່ການຕັ້ງບ້ານເຮືອນກວ້າງກໍຕາມ ແຕ່ບ້ານໃນເຂດທົ່ງພຽງກໍບໍ່ມີຄວາມເປັນ ລະບຽບຮຽບຮ້ອຍ, ຫລາຍບ້ານມີລັກສະນະຄັບແຄບແອອັດຈາກການຕັ້ງເຮືອນຕິດໆ ກັນ.

ລັກສະນະຂອງຊົນນະບົດລາວເຮົາ ແມ່ນໄດ້ດຳລົງຄົງຕົວມາແຕ່ບູຮານນະການ ຊຶ່ງລັກສະນະ ຂອງຊົນນະບົດນັ້ນມັນແຕກຕ່າງກັນແຕ່ລະທ້ອງຖິ່ນໃນການຕັ້ງຖິ່ນຖານ, ການດຳລົງຊີວິດ ແມ່ນຕິດພັນ ກັບທຳມະຊາດ, ການຜະລິດຕົ້ນຕໍ ແມ່ນກະສິກຳ, ລັກສະນະຂອງບ້ານ ແມ່ນທ່າງໄກສອກຫລີກກະແຈກກະ ຈາຍ.

9.3 ສະຫວັດດີການທາງສັງຄົມໃນລາວ

9.3.1 ນະໂຍບາຍສະຫວັດດີການສັງຄົມ

- ປະຕິບັດນະໂຍບາຍຕໍ່ຜູ້ມີຄຸນງາມຄວາມດີຕໍ່ປະເທດຊາດຢ່າງເໝາະສົມ ແລະ ທົ່ວເຖິງໃຫ້ ໄດ້ 70.498 ທ່ານ. ໃນນີ້ພະນັກງານປະຕິວັດ, ອາວຸໂສ ໃນ ປີຄສ 1954 ຄົນຫລັງ, ວິລະຊົນແຫ່ງຊາດ, ນັກຮົບແຂ່ງຂັນ; ປຸກເຮືອນໃຫ້ພະນັກງານເສຍອົງຄະພິເສດໃຫ້ສຳເລັດ 100%. ບັບປຸງກົນໄກຄຸ້ມຄອງ- ບໍລິຫານເຮັດໃຫ້ສັງຄົມມີສ່ວນຮ່ວມໃນການຊ່ວຍເຫລືອຄົນພິການແລະເຮັດໃຫ້ເຂົາເຈົ້າໄດ້ເຂົ້າເຖິງສິ່ງ ບໍລິການສາທາລະນະຕ່າງໆ ດີຂຶ້ນເທື່ອລະກ້າວ. ພັດທະນາຄຸນນະພາບຊີວິດການເປັນຢູ່ຂອງຜູ້ອາຍຸ ສູງ, ຜູ້ທຸກຍາກ ແລະ ປ່ຽວພອຍຢູ່ 17 ແຂວງ.

- ພັດທະນາລະບົບປະກັນສັງຄົມຕ່າງໆ ທີ່ມີຢູ່ໃຫ້ກາຍເປັນລະບົບປະກັນສັງຄົມແຫ່ງຊາດທີ່ ເຂັ້ມແຂງ.

- ພັດທະນາລະບົບບໍລິການສັງຄົມສົງເຄາະໃຫ້ແກ່ເດັກນ້ອຍ, ຜູ້ດ້ອຍ ໂອກາດ ແລະ ຜູ້ປະສົບ ໄພພິບັດຕ່າງໆລວມທັງສ້າງເງື່ອນໄຂເພື່ອປ້ອງກັນ ແລະ ຫລຸດຜ່ອນຄວາມສ່ຽງຈາກໄພພິບັດ.

- ຂະຫຍາຍລະບົບປະກັນສັງຄົມທີ່ມີຢູ່ລົງສູ່ບັນດາແຂວງໃນຂອບເຂດທົ່ວປະເທດ ເຮັດໃຫ້ ປະຊາຊົນໄດ້ຮັບປະກັນສຸຂະພາບກວມ 50% ຂອງພົນລະເມືອງທັງໝົດ, ພົນລະເມືອງມີເຮືອນຢູ່ອາໄສ ທີ່ເໝາະສົມຫລາຍກວ່າ 80% ໃນປີຄສ 2015.

- ບັບປຸງ ແລະ ສ້າງລະບົບເຕືອນໄພຢູ່ 5 ແຂວງ, ປະຕິບັດນະໂຍບາຍຊ່ວຍເຫລືອສົງເຄາະຜູ້ ປະສົບໄພພິບັດຕ່າງໆ ແລະ ຜູ້ດ້ອຍ ໂອກາດໃຫ້ທົ່ວເຖິງທັນກັນ.

- ສືບຕໍ່ຈັດຕັ້ງປະຕິບັດ ແລະ ຂະຫຍາຍແຜນງານ, ໂຄງການຫລຸດຜ່ອນຄວາມສ່ຽງຈາກໄພພິບັດ ໂດຍສະເພາະແມ່ນແຜນງານ, ໂຄງການຕ້ານໄພນ້ຳຖ້ວມ ແລະ ໄພແຫ້ງແລ້ງ.

- ການແກ້ໄຂບັນຫາລະເບີດທີ່ບໍ່ທັນແຕກເຮັດໃຫ້ປະຊາຊົນໃນຊຸມຊົນສາມາດດຳລົງຊີວິດ ໂດຍປາສະຈາກໄພຂົ່ມຂູ່ຈາກລະເບີດບໍ່ທັນແຕກ, ເຮັດໃຫ້ປະຊາຊົນສາມາດທຳມາຫາກິນຢ່າງປອດ ໄພ ແລະ ກ້າວໄປສູ່ການຫລຸດຜ່ອນຄວາມທຸກຍາກ.

- ສຸມໃສ່ສຳຫລວດຂໍ້ມູນລະເບີດຕົກຄ້າງຢູ່ຕາມໜ້າດິນໃນເຂດບ້ານທີ່ມີຄວາມສ່ຽງສູງ, ຕັ້ງສູນຮັບ ພັງການລາຍງານຈາກປະຊາຊົນໃຫ້ກະຈາຍຫລາຍຂຶ້ນ; ຝຶກອົບຮົມ ແລະ ຍົກລະດັບຊີວິດ ວິຊາການ ດ້ານວຽກງານເກັບກູ້ລະເບີດໃຫ້ພະນັກງານທີ່ເຮັດວຽກດ້ານນີ້ໃຫ້ມີຄວາມຊຳນານ ແລະ ເຂົ້າໃຈກຳມະວິທີຕ່າງໆ ທີ່ຖືກຕ້ອງ

- ເກັບກູ້ລະເບີດບໍ່ທັນແຕກອອກຈາກເນື້ອທີ່ໃຫ້ໄດ້ຢ່າງໜ້ອຍ 12.500 ເຮັກຕາ, ໃນນີ້ເປັນ

ເນື້ອທີ່ດິນສໍາລັບການຜະລິດ 11.875 ເຮັກຕາ ແລະ ເນື້ອທີ່ດິນສໍາລັບການພັດທະນາຕ່າງໆ 625 ເຮັກຕາ.

9.3.2 ການປະຕິບັດນະໂຍບາຍສະຫວັດດີການສັງຄົມ

ລັດຊຸກຍູ້ ແລະ ສົ່ງເສີມການພັດທະນາວຽກງານປະກັນສັງຄົມ ໃຫ້ດໍາເນີນໄປຄຽງຄູ່ກັບ ການເຕີບໂຕທາງດ້ານເສດຖະກິດ ຊຶ່ງລັດເປັນຜູ້ໃຊ້ແຮງງານ, ຜູ້ປະກອບອາຊີບສ່ວນບຸກຄົນ ແລະ ຜູ້ສະໝັກໃຈ ຕ້ອງປະກອບທຶນເຂົ້າກອງທຶນປະກັນສັງຄົມແຫ່ງຊາດ ເພື່ອຮັບປະກັນການຕອບສະໜອງ ການອຸດໜູນປະກັນສັງຄົມພາຍໃຕ້ການຄຸ້ມຄອງຂອງລັດ ໂດຍມີການຍົກເວັ້ນອາກອນສໍາລັບເງິນ ອຸດໜູນປະກັນສັງຄົມປະເພດຕ່າງໆ. ລັດຊຸກຍູ້ໃຫ້ບຸກຄົນ, ນິຕິບຸກຄົນ ແລະ ການຈັດຕັ້ງທັງພາຍໃນ ແລະ ຕ່າງປະເທດປະກອບສ່ວນດ້ານທຶນຮອນ ແລະ ເຕັກນິກວິຊາການ ເຂົ້າໃນການພັດທະນາ ວຽກງານປະກັນສັງຄົມໃຫ້ເຕີບໃຫຍ່ຂະຫຍາຍຕົວ.

ການປະກັນສັງຄົມແມ່ນການຮັບປະກັນໃຫ້ຜູ້ປະກັນຕົນໄດ້ຮັບເງິນອຸດໜູນຈາກກອງທຶນ ປະກັນສັງຄົມແຫ່ງຊາດ ໃນກໍລະນີມີການປົ່ນປົວສຸຂະພາບ, ອອກລູກ ຫລື ຫລຸລູກ, ເກີດ ອຸປະຕິເຫດແຮງງານ, ພະຍາດອາຊີບ, ເສຍກຳລັງແຮງງານ, ເສຍອົງຄະ, ປ່ວຍການ, ບໍານານ, ເສຍຊີວິດ, ອຸດໜູນສະມາຊິກ ຄອບຄົວ ແລະ ວ່າງງານ. ປະເພດການອຸດໜູນປະກັນສັງຄົມມີ ດັ່ງນີ້:

ກ. ການອຸດໜູນປົ່ນປົວສຸຂະພາບ:

ແມ່ນການສະໜອງເງິນອຸດໜູນ ເພື່ອປົ່ນປົວສຸຂະພາບໃຫ້ຜູ້ປະກັນຕົນລວມທັງລູກ, ຜົວ ຫລື ເມຍ ຂອງຜູ້ກ່ຽວ. ເງື່ອນໄຂຮັບການອຸດໜູນປົ່ນປົວສຸຂະພາບ: ຜູ້ທີ່ຈະໄດ້ຮັບການອຸດໜູນປົ່ນປົວສຸຂະ ພາບຕ້ອງມີເງື່ອນໄຂ ດັ່ງນີ້:

- ໄດ້ຖອກເງິນສົມທົບເຂົ້າກອງທຶນປະກັນສັງຄົມ ແຕ່ 1 ເດືອນຂຶ້ນໄປ, ສໍາລັບການເກີດ ອຸປະຕິເຫດແຮງງານ, ພະຍາດອາຊີບ ແລະ ການເຈັບເປັນຍ້ອນການອອກລູກ ຫລື ຫລຸລູກ
- ໄດ້ຖອກເງິນສົມທົບເຂົ້າກອງທຶນປະກັນສັງຄົມແຕ່ 3 ເດືອນຂຶ້ນໄປສໍາລັບການເປັນພະຍາດ ທົ່ວໄປ ແລະ ອຸປະຕິເຫດທີ່ບໍ່ແມ່ນອຸປະຕິເຫດແຮງງານ

ຜົວ ຫລື ເມຍຂອງຜູ້ປະກັນຕົນ ແລະ ລູກຂອງຜູ້ກ່ຽວທີ່ມີອາຍຸບໍ່ເກີນ 18 ປີ ຫລື ຍັງສຶກສາຮຳຮຽນ ທີ່ບໍ່ທັນໄດ້ແຕ່ງດອງ ຊຶ່ງມີອາຍຸບໍ່ເກີນ 23 ປີ ຈະໄດ້ຮັບການອຸດໜູນປົ່ນປົວ ສຸຂະພາບ. ໃນກໍລະນີຜູ້ປະກັນຕົນຫາກເສຍຊີວິດນັ້ນ ຜົວ ຫລື ເມຍ ແລະ ລູກຂອງຜູ້ກ່ຽວຈະໄດ້ຮັບການ ອຸດໜູນປົ່ນປົວສຸຂະພາບ ພາຍ ໃນເວລາ 3 ເດືອນນັບແຕ່ຜູ້ປະກັນຕົນໄດ້ເສຍຊີວິດເປັນຕົ້ນໄປ.

ການນໍາໃຊ້ເງິນອຸດໜູນປົ່ນປົວສຸຂະພາບ ແມ່ນນໍາໃຊ້ເຂົ້າໃນການບໍລິການປົ່ນປົວສຸຂະພາບ ໃຫ້ແກ່ຜູ້ປະກັນຕົນ ຜົວ ຫລື ເມຍ ແລະ ລູກຂອງຜູ້ກ່ຽວໃນເວລາເຈັບເປັນ ໂດຍມີສັນຍາກັບສະຖານທີ່ ບໍລິການສຸຂະພາບດ້ວຍຮູບການຈ່າຍແບບມອບເໝົາ, ແບບໃບບິນ ແລະ ອື່ນໆ.

ຂ. ການອຸດໜູນອອກລູກ ຫລື ຫລຸລູກ:

ແມ່ນການສະໜອງເງິນບໍາເນັດເທື່ອດຽວຕໍ່ລູກ 1 ຄົນໃນກໍລະນີຜູ້ປະກັນຕົນອອກລູກ ຫລື ຫລຸລູກ ຫາກມີການເຈັບເປັນຊຶ່ງໄດ້ພັກວຽກ ເພື່ອປົ່ນປົວສຸຂະພາບກໍຍັງຈະໄດ້ຮັບເງິນອຸດໜູນຕື່ມອີກ ຕາມລະບຽບການ. ເງື່ອນໄຂຂອງບຸກຄົນ ຜູ້ທີ່ຈະໄດ້ຮັບການອຸດໜູນອອກລູກ ຫລື ຫລຸລູກຕ້ອງມີເງື່ອນ ໄຂຄົບຖ້ວນ ດັ່ງນີ້:

- ຖອກເງິນທຶນເຂົ້າກອງທຶນປະກັນສັງຄົມ ແຕ່ຫົກເດືອນຂຶ້ນໄປ

- ອອກລູກ ຫລື ຫລຸລູກຫລັງຈາກຖືພາແຕ່ 3 ເດືອນຂຶ້ນໄປ ຫລື ລູກຕາຍໃນທ້ອງ ໂດຍມີການຍັ້ງຍືນ ດ້ານການແພດຢ່າງຖືກຕ້ອງ.

ຄ. ການອຸດໜູນອຸປະຕິເຫດແຮງງານ, ພະຍາດອາຊີບ ຫລື ອຸປະຕິເຫດອື່ນທີ່ມີການເສຍກຳລັງແຮງງານ ຫລື ເສຍອົງຄະ:

ແມ່ນການສະໜອງເງິນອຸດໜູນເສຍກຳລັງແຮງງານຊົ່ວຄາວ, ເງິນອຸດໜູນເສຍອົງຄະເທື່ອດຽວ ຫລື ລາຍເດືອນ ໃຫ້ຜູ້ປະກັນຕົນທີ່ປະສົບອຸປະຕິເຫດແຮງງານ, ເປັນພະຍາດອາຊີບ ຫລື ປະສົບອຸປະຕິເຫດອື່ນ. ເງື່ອນໄຂຂອງບຸກຄົນຜູ້ທີ່ຈະໄດ້ຮັບການອຸດໜູນອຸປະຕິເຫດແຮງງານ, ພະຍາດອາຊີບ ຫລື ອຸປະຕິເຫດອື່ນຕ້ອງມີເງື່ອນໄຂດັ່ງນີ້:

- ໄດ້ຖອກເງິນສົມທົບເຂົ້າກອງທຶນປະກັນສັງຄົມນັບແຕ່ໜຶ່ງເດືອນຂຶ້ນໄປສຳລັບຜູ້ປະກັນຕົນທີ່ປະສົບອຸປະຕິເຫດແຮງງານ ຫລື ພະຍາດອາຊີບ ແລະ ສິບສອງເດືອນຂຶ້ນໄປສຳລັບຜູ້ປະກັນຕົນທີ່ປະສົບອຸປະຕິເຫດອື່ນ.

- ຂາດສະມັດຕະພາບແຮງງານແລະ ສະພາວະປົກກະຕິຂອງຈິດໃຈຍ້ອນປະສົບອຸປະຕິເຫດແຮງງານຢູ່ສະຖານທີ່ເຮັດວຽກ, ໄລຍະທາງໄປ-ກັບລະຫວ່າງທີ່ພັກເຊົາຫາບ່ອນເຮັດວຽກ ຫລື ໄລຍະການເຄື່ອນໄຫວວຽກງານທາງລັດຖະການ

- ເປັນພະຍາດອາຊີບທີ່ເກີດຈາກວຽກງານວິຊາສະເພາະ
- ເສຍອົງຄະ ຫລື ເສຍອະໄວຍະວະໃດໜຶ່ງຂອງຮ່າງກາຍຍ້ອນປະສົບອຸປະຕິເຫດແຮງງານ, ພະຍາດອາຊີບ, ອຸປະຕິເຫດອື່ນ ຫລື ພະຍາດທົ່ວໄປ

ເງື່ອນໄຂທີ່ 2, 3 ແລະ 4 ຂ້າງເທິງນີ້ຕ້ອງມີການຍັ້ງຍືນດ້ານການແພດ. ສຳລັບເງື່ອນໄຂການເສຍກຳລັງແຮງງານ ຫລື ເສຍອົງຄະຍ້ອນການສູ້ຮົບ ແລະ ການຮັບໃຊ້ການຮັບໃຊ້ການສູ້ຮົບ ເພື່ອປະເທດຊາດໄດ້ກຳນົດໄວ້ໃນລະບຽບການສະເພາະ.

ງ. ການອຸດໜູນປ່ວຍການ:

ແມ່ນການສະໜອງເງິນອຸດໜູນໃຫ້ຜູ້ປະກັນຕົນທີ່ຍັງບໍ່ສາມາດກັບມາເຮັດວຽກປົກກະຕິຍ້ອນປະສົບອຸປະຕິເຫດແຮງງານ ຫລື ອຸປະຕິເຫດອື່ນ, ເປັນພະຍາດອາຊີບ ຫລື ພະຍາດອື່ນ. ຍ້ອນເຈັບ ເປັນເນື່ອງຈາກການອອກລູກ ຫລື ຫລຸລູກ ຊຶ່ງຖືກຢຸດຈ່າຍເງິນເດືອນຊົ່ວຄາວໃນເວລາປິ່ນປົວ ແລະ ພື້ນຟູ ສຸຂະພາບ. ເງື່ອນໄຂຂອງບຸກຄົນ ຜູ້ທີ່ຈະໄດ້ຮັບການອຸດໜູນປ່ວຍການຕ້ອງມີເງື່ອນໄຂຄົບຖ້ວນ ດັ່ງນີ້:

- ໄດ້ຖອກເງິນເຂົ້າກອງທຶນປະກັນສັງຄົມນັບແຕ່ສາມເດືອນຂຶ້ນໄປ
- ໄດ້ຖືກຢຸດຈ່າຍເງິນເດືອນຊົ່ວຄາວ
- ມີການຍັ້ງຍືນດ້ານການແພດກ່ຽວກັບການປ່ວຍການ

ຈ. ການອຸດໜູນບຳນານ:

ແມ່ນການສະໜອງເງິນອຸດໜູນເປັນລາຍເດືອນໃຫ້ຜູ້ປະກັນຕົນທີ່ພັກຮັບບຳນານເງື່ອນໄຂຂອງບຸກຄົນ ຜູ້ທີ່ຈະໄດ້ຮັບການອຸດໜູນບຳນານຕ້ອງມີເງື່ອນໄຂ ດັ່ງນີ້:

- ມີອາຍຸກະສຽນ 60 ປີ ສຳລັບເພດຊາຍແຕ່ 55 ປີຂຶ້ນໄປສຳລັບເພດຍິງ ແລະ ມີປີການແຕ່ 25 ປີ ຂຶ້ນໄປ.

- ເຮັດການປະຕິວັດກ່ອນ ປີຄສ 1975, ເສຍອົງຄະປະເພດ 1 ຫາ 4 ແລະ ເຮັດວຽກກັບທາດເບື້ອລຽນຕິດແຕ່ຫ້າປີຂຶ້ນໄປ. ມີອາຍຸກະສຽນ 55 ປີ ສຳລັບເພດຊາຍ, 50 ປີສຳລັບເພດຍິງ ແລະ ມີປີການແຕ່ 20 ປີ ຂຶ້ນໄປ.

- ໄດ້ຖອກເງິນສົມທົບເຂົ້າກອງທຶນປະກັນສັງຄົມແຕ່ 20 ຫລື 25 ປີ ຕາມແຕ່ລະກໍລະນີສໍາລັບພະນັກງານ, ລັດຖະກອນ, ທະຫານ ແລະ ຕໍາຫລວດ.

- ຖ້າຫາກໄດ້ຖອກເງິນສົມທົບເກີນ 25 ປີຂຶ້ນໄປ ແຕ່ຜູ້ປະກັນຕົນດັ່ງກ່າວຫາກມີສຸຂະພາບອ່ອນເພຍ ແລະ ມີກະສຽນອາຍຸບໍ່ຄົບແຕ່ 3 ປີລົງມາກໍສາມາດຮັບບໍານານ. ໃນນັ້ນ, ອາຍຸກະສຽນຫລຸດໜຶ່ງປີ ໃດໃຫ້ຫລຸດໜຶ່ງສ່ວນຮ້ອຍຂອງອັດຕາສ່ວນຮ້ອຍອຸດໜູນບໍານານ.

- ໄດ້ຖອກເງິນສົມທົບເຂົ້າກອງທຶນປະກັນສັງຄົມ ແຕ່ 15 ປີຂຶ້ນໄປ ສໍາລັບຜູ້ອອກແຮງງານໃນທົ່ວໜ່ວຍແຮງງານ, ຜູ້ປະກອບອາຊີບສ່ວນບຸກຄົນ ແລະ ຜູ້ສະໝັກໃຈ.

- ມີການຍັ້ງຢືນຮັບບໍານານຢ່າງຖືກຕ້ອງຈາກຂະແໜງການທີ່ກ່ຽວຂ້ອງ.

ສ. ການອຸດໜູນເສຍຊີວິດ:

ແມ່ນການສະໜອງເງິນຊາປະນະກິດສົບ ແລະ ເງິນອຸດໜູນຄອບຄົວໃຫ້ແກ່ສະມາຊິກຄອບຄົວຂອງຜູ້ປະກັນຕົນທີ່ໄດ້ເສຍຊີວິດ.ເງື່ອນໄຂຂອງບຸກຄົນ ຜູ້ທີ່ຈະໄດ້ຮັບການອຸດໜູນເສຍຊີວິດຕ້ອງມີເງື່ອນໄຂຄົບຖ້ວນ ດັ່ງນີ້:

- ໄດ້ຖອກເງິນສົມທົບເຂົ້າກອງທຶນປະກັນສັງຄົມນັບແຕ່ 3 ເດືອນຂຶ້ນໄປ.

- ມີການຍັ້ງຢືນການເສຍຊີວິດຢ່າງຖືກຕ້ອງ.

ສໍາລັບເງື່ອນໄຂຮັບການອຸດໜູນການເສຍສະຫລະຊີວິດຍ້ອນການສູ້ຮົບ ແລະ ຮັບໃຊ້ການສູ້ຮົບ ເພື່ອປະເທດຊາດ ໄດ້ກໍານົດໄວ້ໃນລະບຽບການສະເພາະ.

ຊ. ການອຸດໜູນສະມາຊິກຄອບຄົວຂອງຜູ້ປະກັນຕົນ:

ແມ່ນການສະໜອງເງິນອຸດໜູນເປັນລາຍເດືອນໃຫ້ຜົວ ຫລື ເມຍ, ລູກ, ແລະ ແມ່ ຂອງຜູ້ປະກັນຕົນ ທີ່ໄດ້ເສຍຊີວິດ.ເງື່ອນໄຂຂອງບຸກຄົນ ຜູ້ທີ່ຈະໄດ້ຮັບການອຸດໜູນກໍຕໍ່ເມື່ອຜູ້ປະກັນຕົນທີ່ເສຍຊີວິດຫາກໄດ້ຖອກເງິນສົມທົບເຂົ້າກອງທຶນປະກັນສັງຄົມ ແຕ່ 5 ປີຂຶ້ນໄປສໍາລັບລູກ, ຜົວ ຫລື ເມຍ. ສະມາຊິກຄອບຄົວຕ້ອງມີເງື່ອນໄຂ ດັ່ງນີ້:

- ຜົວມີອາຍຸກະສຽນ 60 ປີ, ເມຍ 55 ປີຂຶ້ນໄປ ທີ່ບໍ່ມີລາຍໄດ້ໃດໜຶ່ງ ແລະ ບໍ່ໄດ້ແຕ່ງດອງໃໝ່ ຫລື ເສຍອົງຄະປະເພດ 1.

- ລູກຄົງ, ລູກລ້ຽງ ຫລື ລູກນ້ຳທີ່ມີອາຍຸຕໍ່າກວ່າ 18 ປີ. ສໍາລັບລູກທີ່ເປັນຄົນພິການ ຫລື ເສຍຈິດທີ່ບໍ່ສາມາດອອກແຮງງານຈະໄດ້ຮັບເງິນອຸດໜູນຕະຫລອດຊີວິດ.

- ພໍ່ທີ່ມີອາຍຸກະສຽນແຕ່ 60 ປີ ແລະ ແມ່ ທີ່ມີອາຍຸກະສຽນ ແຕ່ 15 ຂຶ້ນໄປ ຊຶ່ງບໍ່ມີລາຍໄດ້ປົກກະຕິ ແລະ ຜູ້ເສຍຊີວິດເປັນຜູ້ເບິ່ງແຍງລ້ຽງດູ.

- ສໍາລັບພໍ່ ຫລື ແມ່ ທີ່ລູກທັງໝົດໄດ້ເສຍຊີວິດຍ້ອນການສູ້ຮົບ ແລະ ຮັບໃຊ້ການສູ້ຮົບ ເພື່ອປະເທດຊາດນັ້ນ ເຖິງວ່າບໍ່ໄດ້ຮັບປະກັນຕົນກໍຕາມ ກໍຈະໄດ້ຮັບການອຸດໜູນຕະຫລອດຊີວິດ.

ຍ. ການອຸດໜູນວ່າງງານ:

ແມ່ນການສະໜອງເງິນອຸດໜູນເປັນລາຍເດືອນໃຫ້ຜູ້ປະກັນຕົນໃນເວລາຫວ່າງງານເປັນແຕ່ລະໄລຍະ. ເງື່ອນໄຂຂອງບຸກຄົນ ຜູ້ທີ່ຈະໄດ້ຮັບການອຸດໜູນວ່າງງານຕ້ອງມີເງື່ອນໄຂຄົບຖ້ວນ ດັ່ງນີ້:

- ໄດ້ຖອກເງິນສົມທົບເຂົ້າກອງທຶນປະກັນສັງຄົມແຕ່ 12 ເດືອນຂຶ້ນໄປ.

- ວ່າງງານຍ້ອນການລົ້ມລະລາຍຂອງຫົວໜ່ວຍແຮງງານຫລືການລະດົມໃຫ້ອອກຈາກວຽກ.

- ວ່າງງານແຕ່ 30 ວັນຂຶ້ນໄປ ໂດຍມີການຍັ້ງຢືນຢ່າງຖືກຕ້ອງ.

ຄໍາຖາມ:

1. ລັກສະນະ ແລະ ອົງປະກອບຂອງສັງຄົມລາວເປັນຄືແນວໃດ ?
2. ການຕັ້ງຖິ່ນຖານຂອງປະຊາກອນລາວມີຈັກຮູບແບບ ແລະ ຈັກລັກສະນະ? ຄືຮູບແບບ ແລະ ລັກສະນະໃດແດ່ ?
3. ຈຸດພິເສດຂອງຕົວເມືອງມີຫຍັງແດ່ ?
4. ຈົ່ງອະທິບາຍຈຸດພິເສດ ແລະ ປະເພດຊົນນະບົດຂອງລາວມີຄືແນວໃດ ?
5. ນະໂຍາຍດ້ານສະຫວັດດີການສັງຄົມ ແລະ ການປະຕິບັດນະໂຍາຍດ້ານສະຫວັດດີການສັງຄົມໃນລາວ ມີຄືແນວໃດ ?

ບົດທີ

10

ວັດທະນະທຳລາວ

10.1 ຄວາມໝາຍ ແລະ ຄວາມເປັນມາຂອງວັດທະນະທຳລາວ

ວັດທະນະທຳໝາຍເຖິງຮູບແບບພຶດຕິກຳຊຸດໜຶ່ງ ຊຶ່ງຄົນກຸ່ມໜຶ່ງໄດ້ສະແດງອອກຕັ້ງແຕ່ ເລື່ອງຄວາມກ້າວໜ້າເທັກໂນໂລຊີ, ພາສາ, ສາສະໜາ, ສິລະປະ, ການພົວພັນຂອງສັງຄົມ, ການດຳລົງຊີວິດປະຈຳວັນ, ລະບົບການເມືອງ ຕະຫລອດເຖິງກົດໝາຍບ້ານເມືອງ. ອົງປະກອບທາງ ວັດທະນະທຳເຫຼົ່ານີ້ ຍ່ອມແຕກຕ່າງກັນໃນແຕ່ລະພື້ນທີ່. ວັດທະນະທຳເປັນແນວຄວາມຄິດ ແລະ ການກະທຳຕົວຈິງ ທີ່ສາມາດ ຖ່າຍທອດກັນໄດ້ຈາກຄົນຮຸ່ນນີ້ໄປສູ່ຄົນຮຸ່ນໃໝ່ ຫລື ຈາກຄົນກຸ່ມໜຶ່ງ ໄປສູ່ອີກກຸ່ມໜຶ່ງ. ການຖ່າຍທອດ ວັດທະນະທຳບໍ່ແມ່ນແຕ່ອາໄສປັດໄຈທາງກາຍະພາບເທົ່ານັ້ນ. ແຕ່ອາໄສສັນຍາລັກກໍຄື ພາສາເປັນສື່. ວັດທະນະທຳຂອງມະນຸດມີຄວາມສັບສົນ ແລະ ໝັ້ນຄົງ (Haggett, 1979). ຄວາມຫລາກຫລາຍຂອງວັດ ທະນະທຳຂອງມະນຸດ ເຮັດໃຫ້ເກີດຄວາມສັບສົນ ເຂົ້າໃຈຍາກ. ແນວໃດກໍຕາມ ນັກພູມສາດຊື່ ເຊີລິນສະກີ (Zelinsky, 1973) ໄດ້ແບ່ງອົງປະກອບ ຂອງວັດທະນະທຳດັ່ງນີ້:

ອົງປະກອບພື້ນຖານມີຄື ພາສາ, ສາສະໜາ, ສິລະປະ, ເວດມົນຄາຖາ, ທັດສະນະຄະຕິ ແລະ ສິ່ງປະດິດຕ່າງໆ. ຄຸນລັກສະນະເດັ່ນມີຄື: ວິຖີຊີວິດ, ການປະກອບອາຊີບ, ລັກສະນະທາງສັງຄົມ ແລະ ອຸດົມການ. ໃນຄວາມເປັນຈິງຄວາມເປັນມາຂອງວັດທະນະທຳຂອງແຕ່ລະປະເທດ ແມ່ນພົວພັນ ກັບທີ່ຕັ້ງ ຂອງປະເທດ ກໍຄື ຂອງເຂດຕ່າງໆບົນໜ້າໂລກນີ້ເຊັ່ນ: ນັກພູມສາດຊື່ ແຈນ ເອມ. ບຣັອກ (Jan M. Broek) ໄດ້ແບ່ງເຂດວັດທະນະທຳຂອງໂລກອອກເປັນ 4 ເຂດໃຫຍ່ ແລະ 3 ເຂດຍ່ອຍຄື:

- ກ. ເຂດໃຫຍ່
 - 1. ເຂດວັດທະນະທຳຕາເວັນຕົກ
 - 2. ເຂດວັດທະນະທຳອິສະລາມ
 - 3. ເຂດວັດທະນະທຳອິນເດຍ
 - 4. ເຂດວັດທະນະທຳເອເຊຍຕາເວັນອອກ
- ຂ. ເຂດຍ່ອຍ:
 - ເຂດເອເຊຍຕາເວັນອອກສຽງໃຕ້
 - ເຂດແອຟຣິກາກາງ
 - ເຂດແປຊີຟິກໃຕ້

ເປັນດັ່ງນັ້ນ, ເຂດເອເຊຍຕາເວັນອອກສຽງໃຕ້ ຊຶ່ງແມ່ນເຂດຍ່ອຍຂອງວັດທະນະທຳທີ່ບໍ່ຄື ເຂດວັດທະນະທຳອື່ນໆ ເພາະພື້ນທີ່ເຂດນີ້ ເປັນດິນແດນທາງຜ່ານ ຈຶ່ງເປັນເຂດປັບປຸງຂອງວັດທະ ນະທຳ ທີ່ເກີດຈາກການປະສົມປະສານທາງວັດທະນະທຳຂອງທຸກໆເຂດ. ແຕ່ປະເທດລາວ ແມ່ນໜຶ່ງ ປະເທດທີ່ມີທີ່ຕັ້ງຢູ່ໃນແຫລມອິນດູຈີນຊຶ່ງແມ່ນພື້ນທີ່ສ່ວນໜຶ່ງຂອງເຂດອາຊີຕາເວັນອອກສຽງໃຕ້. ຜ່ານ ມາໄດ້ຮັບ ອິດທິພົນທາງດ້ານວັດທະນະທຳຈາກອິນເດຍ ແລະ ຈີນຈຶ່ງເອີ້ນແຫລມນີ້ວ່າແຫລມອິນດູຈີນ. ໃນແຫລມນີ້ ວັດທະນະທຳອິນເດຍແຜ່ອິດທິພົນໄປທົ່ວເຂດໃນຮູບຂອງສາສະໜາ ໂດຍສະເພາະແມ່ນ ສາສະໜາພຸດ. ດັ່ງນັ້ນ, ປະເທດລາວຈຶ່ງເປັນປະເທດໜຶ່ງທີ່ໄດ້ຮັບອິດທິພົນຈາກວັດທະນະທຳອິນເດຍ ແລະ ຄົນລາວກໍເປັນຜູ້ທີ່ນັບຖືສາສະໜາພຸດເປັນສ່ວນຫລາຍ ໂດຍການນຳເຂົ້າມາແຕ່ສະໄໝກໍຕັ້ງ ອານາຈັກລາວລ້ານຊ້າງເອກະພາບ ໃນລັດຊະການຂອງພະເຈົ້າຟ້າງຸ່ມໃນສະຕະວັດທີ 14 ເປັນຕົ້ນມາ. ວັດທະນະທຳລາວມີສ່ວນກ່ຽວຂ້ອງກັບສາສະໜາພຸດນັ້ນ, ກໍເນື່ອງຈາກວ່າສາສະໜາພຸດແມ່ນສູນລວມ ທາງດ້ານຈິດໃຈຂອງຊາວລາວທັງປວງ ພ້ອມທັງເປັນພື້ນຖານສ່ວນໜຶ່ງຂອງວັດທະນະທຳລາວເຊັ່ນ: ສິລະປະ, ວັນນະກຳ, ງານບຸນ, ງານປະເພນີ, ພິທີກຳ, ປັດຊະຍາ, ຄຳສັ່ງສອນ, ກົດໝາຍ, ຫລັກການ ແລະ

ແນວທາງປະຕິບັດເພື່ອປົກຄອງລັດ, ຄຸ້ມຄອງລັດ ແລະ ຄຸ້ມຄອງສັງຄົມ ຊຶ່ງລ້ວນແຕ່ມີສ່ວນກ່ຽວພັນກັບ ຫລັກສິນທຳຄຳສອນຂອງສາສະໜາພຸດນັ້ນເອງ. ນອກຈາກນັ້ນຊາວລາວຈຳນວນໜຶ່ງກໍເຊື່ອຖືຜີ, ດັ່ງນັ້ນ, ວັດທະນະທຳຕໍ່ກັບຄວາມເຊື່ອຊຶ່ງກ່ຽວຂ້ອງກັບພິທີກຳຕ່າງໆກໍຈຶ່ງແຕກຕ່າງກັນ. ດ້ານການນຸ່ງຖື ກໍເຊັ່ນກັນໃນເມື່ອມີຫລາຍເຜົ່າ, ການນຸ່ງຖືກໍແຕກຕ່າງກັນຕະຫລອດຮອດປະເພນີການເຮັດບຸນ, ງານດອງ ຫລື ງານສົບກໍຕ່າງກັນ.

10.2 ອົງປະກອບຂອງວັດທະນະທຳລາວ

ຄືດັ່ງທີ່ກ່າວມາແຕ່ເບື້ອງຕົ້ນແລ້ວວ່າ ວັດທະນະທຳລາວກ່ຽວຂ້ອງກັບສາສະໜາພຸດເປັນສ່ວນໃຫຍ່, ນອກນັ້ນກໍຍັງກ່ຽວຂ້ອງກັບຄວາມເຊື່ອໃນສິ່ງສັກສິດຄືເຊື່ອຖືຜີບັນພະບູລຸດ, ຜີພູຜາປ່າໄມ້, ຜີຕົ້ນໄມ້ໃຫຍ່... ພ້ອມກັນນີ້, ວັດທະນະທຳຍັງກ່ຽວຂ້ອງກັບພື້ນທີ່, ພູມອາກາດກໍຄືລະດູການຕ່າງໆ ຊຶ່ງພວກເຮົານິຍົມກັນເອີ້ນວ່າສິ່ງແວດລ້ອມທຳມະຊາດນັ້ນເອງ. ດັ່ງນັ້ນອົງປະກອບຂອງວັດທະນະທຳລາວ ຈຶ່ງມີດັ່ງນີ້: ພາສາ, ຄວາມເຊື່ອຖື, ການເຄື່ອນໄຫວດຳລົງຊີວິດປະຈຳວັນ, ການກິນ, ການຢູ່, ການນຸ່ງຖືເອ້ຍ້ອງ (ການແຕ່ງກາຍ), ການອອກແຮງງານ, ການຮັກສາຄວາມສະອາດ (ການອານາໄມ), ອາຊີບ, ງານສິລະປະ, ການມ່ວນຊື່ນລື່ນເລີງ, ການເກີດ, ການແຕ່ງງານ, ການເສຍຊີວິດ, ພິທີກຳ, ພິທີການ, ງານບຸນ ແລະ ອື່ນໆຊຶ່ງຈະອະທິບາຍບາງຢ່າງຄືດັ່ງນີ້:

10.2.1 ພາສາ

“ພາສາບອກຊາດມາລະຍາດບອກຕະກຸນ” ນີ້ແມ່ນປະໂຫຍກໜຶ່ງທີ່ຂຽນຂຶ້ນມາເພື່ອສະແດງໃຫ້ຮູ້ເຖິງການມີຊາດກໍຕ້ອງມີພາສາເປັນຂອງຕົນເອງ. ມາລະຍາດຂອງຄົນເຊັ່ນກັນ, ຄົນຜູ້ທີ່ມີມາລະຍາດດີ ຖືກກັບຄຳນິຍົມຂອງສັງຄົມ ກໍສະແດງເຖິງຄົນຜູ້ນັ້ນເກີດ ແລະ ໃຫຍ່ຢູ່ໃນຕະກຸນໃດໜຶ່ງຢູ່ໃນສັງຄົມນັ້ນ ທີ່ສຶກສາອົບຮົມລູກຫລານໃນຕະກຸນໃຫ້ເປັນຜູ້ດີນັ້ນເອງ. ດັ່ງນັ້ນ, ພາສາຈຶ່ງແມ່ນການສະແດງອອກ ຂອງຄົນດ້ວຍການປາກເວົ້າ, ຮ້ອງເພັງ, ຂັບ-ລຳ ແລະ ອື່ນໆພ້ອມທັງດ້ວຍການຂຽນເປັນຕົວໜັງສືເພື່ອສື່ສານໃຫ້ຜູ້ອື່ນເຂົ້າໃຈ. ການສະແດງອອກທາງດ້ານພາສາປາກເວົ້າ ຫລື ດ້ານການຂີດຂຽນເປັນຕົວໜັງສືແມ່ນໝາຍເຖິງວັດທະນະທຳຂອງແຕ່ລະຊາດ ຫລື ແຕ່ລະສັງຄົມນັ້ນເອງ. ວັດທະນະທຳທາງດ້ານພາສາຂອງຄົນລາວກໍເຊັ່ນກັນ ແມ່ນການສະແດງອອກດ້ວຍການປາກເວົ້າ, ຂັບ, ລຳ, ຮ້ອງເພັງ, ເອີ້ນຂວັນ ດ້ວຍການບາສີສູ່ຂວັນ, ຮຽກຂວັນ ແລະ ດ້ວຍການຂຽນເປັນຕົວໜັງສືເພື່ອສື່ສານໃຫ້ຜູ້ອື່ນເຂົ້າໃຈ.

ເມື່ອປະຊາກອນລາວປະກອບດ້ວຍຫລາຍຊົນເຜົ່າຈຶ່ງເປັນຂອງທຳມະດາທີ່ມີການໃຊ້ຫລາຍພາສາຢູ່ໃນສັງຄົມລາວ. ແຕ່ຕາມລັດຖະທຳມະນູນແຫ່ງ ສປປ ລາວ ນັ້ນ, ພາສາລາວ ແລະ ຕົວອັກສອນລາວ ແມ່ນພາສາ ແລະ ຕົວອັກສອນທີ່ໃຊ້ເປັນທາງການຂອງປະເທດລາວ. ຕົວໜັງສືລາວທີ່ໃຊ້ກັນ ຢູ່ໃນປັດຈຸບັນນີ້ເປັນຕົວໜັງສືທີ່ສືບທອດ ແລະ ດັດແປງມາຈາກອັກຂະຫລະຂອງອິນເດຍ ແລະ ຂອມ.

ໃນແຕ່ລະທ້ອງຖິ່ນ, ພາສາລາວມີຄວາມແຕກຕ່າງກັນທາງດ້ານການຜັນສຽງ, ເນັ້ນສຽງ ແລະ ຄວາມໄວຂອງການເວົ້າ. ບາງຄຳສັບມີຄວາມໝາຍອັນດຽວກັນກໍຍັງມີຄວາມແຕກຕ່າງກັນຢູ່ໃນບາງທ້ອງຖິ່ນ ເຊັ່ນ: ຊາວລາວພາກໃຕ້ພາກັນເອີ້ນວ່າ “ໝາກພິກ” ແຕ່ຊາວວຽງຈັນເອີ້ນວ່າ “ໝາກເຜັດ” ໄທເໜືອເອີ້ນວ່າ “ໝາກເອືອດ” ດັ່ງນີ້ເປັນຕົ້ນ. ກໍລະນີອື່ນກໍມີດັ່ງນີ້: ຊາວລາວໂດຍທົ່ວໄປມີການຈຳແນກສຽງຂອງຕົວ “ພ” ກັບຕົວ “ຟ” ແຕ່ຊາວສະຫວັນນະເຂດພັດບໍ່ສູ້ໃຊ້ສຽງຕົວ“ຟ” ນີ້ເລີຍ ຫລື ຊາວຈຳປາສັກ-ປາກເຊ ແລະ ຊາວລາວໃນບາງທ້ອງຖິ່ນຂອງພາກເໜືອມີການຜັນສຽງຕົວ “ດ” ເປັນຕົວ “ລ” ດັ່ງນີ້ເປັນຕົ້ນ.

10.2.2 ຄວາມເຊື່ອຖື

ປະຊາກອນລາວບັນດາເຜົ່າມີຄວາມເຊື່ອຖືທີ່ແຕກຕ່າງກັນໄປ ຊຶ່ງສ່ວນໃຫຍ່ເຂົາເຈົ້ານັບຖືສາສະໜາພຸດນິກາຍທິນະຍານຄືກັບຊາວໄທ, ກຳປູເຈຍ, ມຽນມາ, ສີລັງກາ... ດັ່ງນັ້ນສາສະໜາພຸດຈຶ່ງກາຍເປັນສູນລວມຈິດໃຈຂອງຊາວລາວ ແລະ ເປັນພື້ນຖານສ່ວນໜຶ່ງຂອງວັດທະນະທຳລາວ. ແຕ່ຊາວລາວສ່ວນໜຶ່ງກໍນັບຖືສາສະໜາຄາໂທລິກ ແລະ ອີກສ່ວນໜຶ່ງທີ່ມີຈຳນວນບໍ່ໜ້ອຍໄດ້ພາກັນນັບຖືຜີ, ເທວະດາ ຫລື ສິ່ງສັກສິດທັງຫລາຍຕາມຄວາມເຊື່ອຖືດັ້ງເດີມມາແຕ່ສະໄໝບູຮານ.

ແນວໃດກໍຕາມ, ຄວາມເຊື່ອຖືໃນວັດທະນະທຳລາວ ສະແດງອອກທາງດ້ານການກະທຳຕົວຈິງ ຫລາຍຢ່າງເຊັ່ນ: ການນັບໄຫວ້ບູຊາໃນພິທີກຳຕ່າງໆ, ການສະເຫລີມສະຫລອງ, ການບະບົນ-ການຖອຍ (ແກ້ບະ) ແລະ ອື່ນໆຊຶ່ງສະແດງອອກຄືດັ່ງນີ້:

- ການນັບໄຫວ້ບູຊາໃນພິທີກຳຕ່າງໆ

- ແມ່ນການສະແດງເຖິງຄວາມເຄົາລົບນັບຖືຜູ້ທີ່ເຮົາມີຄວາມເຊື່ອຖື ເຊັ່ນ: ເຮົາເຊື່ອຖືສາສະໜາພຸດເຮົາກໍນັບໄຫວ້ບູຊາພະເຈົ້າ ແລະ ພະສົງຊຶ່ງສະແດງອອກໃນພິທີກຳຕ່າງໆເຊັ່ນ: ການເຮັດງານບຸນວັດຊຶ່ງມີການພັງເທດສະໜາ, ການຕັກບາດ, ການຖະຫວາຍສັງຂະທານແດ່ພະສົງ ແລະ ອື່ນໆ. ເຮົາມີຄວາມເຊື່ອຖືຜີບ້ານເຮົາກໍມີການນັບໄຫວ້ບູຊາຜີບ້ານດ້ວຍການເຮັດພິທີກຳລ້ຽງຜີບ້ານໂດຍມີການ ຂ້າສັດຢ່າງໜ້ອຍກໍແມ່ນໄກ່, ໝູ, ງົວ, ຄວາຍມາປຸງແຕ່ງເປັນອາຫານແຕ່ງພາເຂົ້າຖະຫວາຍໃຫ້ຜີບ້ານໄດ້ກິນ ດັ່ງນີ້ເປັນຕົ້ນ.

- ການສະເຫລີມສະຫລອງ

ແມ່ນການສະແດງເຖິງຄວາມຮູ້ບຸນຄຸນບັນພະບູລຸດທີ່ເປັນຜູ້ກໍ່ສ້າງ ແລະ ນຳພາສ້າງສາພັດທະນາສິ່ງໃດ-ໜຶ່ງຈົນປະສົບຜົນສຳເລັດ ກາຍເປັນສິ່ງສັກກະລະບູຊາ ຂອງປວງຊົນທັງຫລາຍເຊັ່ນ: ພະເຈົ້າໄຊຍະເສດຖາທິລາດ ນຳພາສ້າງພະທາດຫລວງວຽງຈັນ ຊຶ່ງເປັນພະທາດທີ່ກວມພະອັດຖິຫົວເນົ່າຂອງພຣະພຸດທະເຈົ້າ ຊຶ່ງປວງຊົນລາວທີ່ເປັນຊາວພຸດເຄົາລົບນັບຖື ແລະ ນັບໄຫວ້ບູຊາເປັນຢ່າງຍິ່ງ ຈຶ່ງໄດ້ຈັດງານບຸນສະເຫລີມສະຫລອງພະທາດຫລວງໃນທຸກໆ ປີໃນເດືອນສິບສອງເພັງ. ນອກຈາກນັ້ນ, ຄວາມເຊື່ອ ຖືເທວະດາ, ຜີຟ້າ, ຜີແຖນ ແລະ ສິ່ງສັກສິດທັງຫລາຍຂອງຊາວລາວທີ່ກຸ່ວຂ້ອງ ກັບອາຊີບການ ເຮັດນາກໍຍັງປາກົດຢ່າງຫລວງຫລາຍ ຢູ່ໃນປັດຈຸບັນເພາະວ່າ ໃກ້ຈະຮອດມື້ເພັງເດືອນຫົກໃນແຕ່ລະປີ ຊາວລາວມີການກະກຽມເຮັດບັ້ງໄຟເພື່ອນຳໄປຈູດໃນມື້ເພັງເດືອນຫົກ. ຖືວ່າເປັນມື້ທີ່ມີການສະເຫລີມສະຫລອງບັ້ງໄຟ ຊຶ່ງເປັນງານບຸນໃຫຍ່ອັນໜຶ່ງທີ່ມີພິທີການແທ່ບັ້ງໄຟກ່ອນນຳໄປຈູດຢ່າງມ່ວນຊື່ນເບີກບານ ເພື່ອຂໍໃຫ້ເທວະດາ, ຜີຟ້າ, ຜີແຖນສົ່ງຜົນລົງມາໃຫ້ຊາວລາວໄດ້ເຮັດນາ.

- ການບະບົນ-ການຖອຍບະ (ແກ້ບະ)

ການບະບົນ ແລະ ການຖອຍບະ(ແກ້ບະ) ແມ່ນການສະແດງອອກເຖິງຄວາມເຊື່ອຖືຂອງຊາວລາວທີ່ມີຄວາມເຄົາລົບນັບຖືຜີວ່າເປັນຜູ້ມີອຳນາດສາມາດຄຸ້ມຄອງ ແລະ ສາມາດຕອບສະໜອງຕາມຄວາມມັງຫວັງຂອງຕົນຈຶ່ງມີການຮ້ອງຫາດ້ວຍການບະບົນຕ່າງໆ. ເມື່ອໄດ້ຮັບຜົນສຳເລັດຕາມຄວາມມັງຫວັງ ກໍມີການຖອຍບະດ້ວຍສິ່ງທີ່ໄດ້ກ່າວໄວ້ ເຊັ່ນ: ການເຊື່ອຖືຜີຂອງຊາວເມືອງວັງວຽງ ທີ່ເອີ້ນວ່າ: ຍາພໍ່ຜາແດງ, ເມື່ອຊາວເມືອງວັງວຽງຜູ້ໃດ-ຜູ້ໜຶ່ງ ມີຄວາມເດືອດຮ້ອນດ້ານໃດ-ດ້ານໜຶ່ງຄື: ມີການເຈັບໜັກເຖິງຂັ້ນໄດ້ປາດໃຫຍ່ຢູ່ໂຮງໝໍ ກໍໃຫ້ຄົນໃນຄອບຄົວໄປບະບົນນຳເຈົ້າຈຳ ຢູ່ຫໍຂອງຍາພໍ່ຜາແດງເພື່ອໃຫ້ເພິ່ນໄປຄຸ້ມຄອງຜູ້ທີ່ເຈັບ ໃຫ້ຫາຍດີຈາກອາການເຈັບ ແລ້ວຈະຖອຍບະດ້ວຍງົວໜຶ່ງຕົວ. ຫລັງຈາກນັ້ນ, ເມື່ອຫາຍຈາກການເຈັບ ແລະ ອອກໂຮງໝໍມາແລ້ວກໍຕ້ອງຖອຍບະໂດຍການຂ້າງົວ, ເຮັດພາເຂົ້າໄປຖະຫວາຍເພິ່ນຢູ່ຫໍຂອງຍາພໍ່ຜາແດງໂດຍແມ່ນເຈົ້າຈຳເປັນຜູ້ຮ້ອງຫາ ແລະ ຮຽກເອີ້ນຫາຍາພໍ່ຜາແດງໃຫ້ມາຮັບປະທານອາຫານໃນພາເຂົ້ານັ້ນ.

10.2.3 ອາຊີບ

ອາຊີບຂອງຊາວລາວສ່ວນຫລາຍກ່ຽວພັນກັບຊັບພະຍາກອນທຳມະຊາດກໍຄືພື້ນທີ່ດິນ ແລະ ພູມອາກາດທີ່ສົ່ງຜົນ ຫລື ອຳນວຍຄວາມສະດວກໃຫ້ຊາວລາວໄດ້ມີອາຊີບທີ່ສາມາດດຳລົງຊີວິດຢູ່ໄດ້ ດ້ວຍການກະສິກຳໂດຍສະເພາະແມ່ນການປູກຝັງເຊັ່ນ: ການເຮັດນາປູກເຂົ້າ, ການເຮັດໄຮ່ປູກເຂົ້າ, ການເຮັດສວນປູກພືດຜັກ ແລະ ຕົ້ນໄມ້ໃຫ້ໝາກຕ່າງໆ ຊຶ່ງພື້ນທີ່ດິນ ແລະ ນ້ຳທີ່ມີໃນລະດູຝົນອຳນວຍ ຄວາມສະດວກ ໂດຍສະເພາະແມ່ນການເຮັດນາປູກເຂົ້າ. ດັ່ງນັ້ນ, ອາຊີບເຫລົ່ານີ້ຈຶ່ງກາຍເປັນ ວັດທະນະທຳ ຂອງຊາວລາວມາແຕ່ດົນນານ. ແຕ່ໃນບໍ່ດົນມານີ້ຈາກການສ້າງຊົນລະປະທານເອົານ້ຳ ເຂົ້ານາໃນລະດູແລ້ງ ການເຮັດນາໃນ 2 ລະດູຕໍ່ປີກໍຈຶ່ງເກີດຂຶ້ນໃນບາງເຂດ. ນັ້ນກໍສະແດງເຖິງການ ເຮັດອາຊີບການເຮັດນາຕະຫລອດປີ ສາມາດໃຫ້ຜົນຜະລິດເຂົ້າຫລາຍຂຶ້ນ. ນອກຈາກນີ້, ຊາວລາວ ຍັງມີອາຊີບເສີມໂດຍການນຳໃຊ້ຊັບພະຍາກອນທຳມະຊາດເຊັ່ນ: ການນຳໃຊ້ໄມ້ໄຜ່ມາສານຫວດ ໜັງເຂົ້າໜຽວ, ການເຮັດພາເຂົ້າດ້ວຍໄມ້ໄຜ່ ແລະ ຫວາຍ, ການນຳໃຊ້ໄມ້ປ້ອງສານເປັນແຕະເຮັດຮົ້ວ. ການເຮັດເຄື່ອງເຮືອນດ້ວຍໄມ້ຕ່າງໆ. ການຕຳສິ້ນ, ຕີນສິ້ນ ແລະ ແພຊະນິດຕ່າງໆດ້ວຍຝ້າຍ ແລະ ໄໝ້ມ້ອນທີ່ ຜະລິດເອງຢູ່ພາຍ ໃນປະເທດດັ່ງນີ້ເປັນຕົ້ນ.



ຮູບທີ 35: ການເຂັນຝ້າຍ

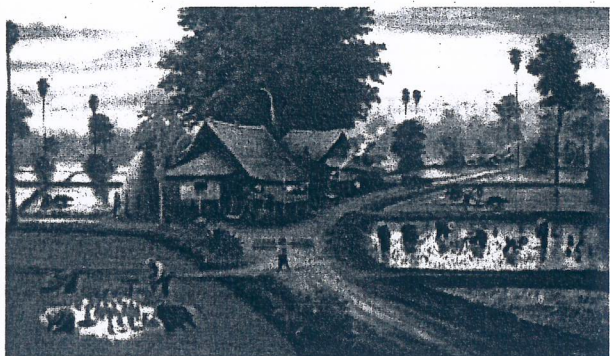

ທີ 36: ການເຮັດນາປູກເຂົ້າ

10.2.4 ວິຖີຊີວິດ ແລະ ເຮືອນຢູ່

ວິຖີຊີວິດ ແລະ ເຮືອນຢູ່ ຫລື ທີ່ຢູ່ອາໄສມີສ່ວນກ່ຽວຂ້ອງກັນເປັນຢ່າງຍິ່ງເພາະວ່າວິຖີຊີວິດ ໝາຍເຖິງວິທີທຳມາຫາກິນ ຫລື ເອີ້ນວ່າອາຊີບຂອງແຕ່ລະບຸກຄົນນັ້ນເອງວ່າການເຄື່ອນໄຫວປະຈຳວັນ ມີຫຍັງແດ່ຊຶ່ງລວມທັງການນຸ່ງຖື (ການແຕ່ງຕົວ), ການເຮັດວຽກ, ການກິນ-ການດື່ມ, ການພັກຜ່ອນ- ການນອນ ແລະ ການມ່ວນຊື່ນລື້ນເລິງ ຊຶ່ງທັງໝົດນັ້ນ ແມ່ນອາດເຄື່ອນໄຫວຢູ່ໃນເຮືອນ ໂດຍສະເພາະ ການນຸ່ງເຄື່ອງ-ການແຕ່ງກາຍ, ການກິນ-ການດື່ມ ແລະ ການພັກຜ່ອນເປັນຕົ້ນ ແມ່ນການນອນຕ້ອງ ນອນໃນເຮືອນຂອງຕົນເອງ (ມີແຕ່ມີຄວາມຈຳເປັນຈຶ່ງໄປນອນບ່ອນອື່ນ). ນອກຈາກນັ້ນ, ການຈັດງານ ໃນບາງໂອກາດກໍຕ້ອງຈັດໃນເຮືອນຂອງເຮົາເຊັ່ນ: ງານສູ່ຂວັນບາສີໃນການເກີດແອນ້ອຍ, ການ ແຕ່ງງານ, ງານເຮັດບຸນເຮືອນ-ເຮັດກອງທານ, ງານມ່ວນຊື່ນລື້ນເລິງເປັນຕົ້ນ ແມ່ນງານສະຫລອງ ວັນເກີດ ຫລື ງານທຸກໂສກເສຍໃຈເຊັ່ນ: ງານການເສຍຊີວິດ. ດັ່ງນັ້ນ, ວິຖີຊີວິດ ແລະ ເຮືອນຢູ່ຈຶ່ງ ກ່ຽວຂ້ອງກັນໃນການດຳລົງຊີວິດຂອງຄົນເຮົາ. ຊາວລາວກໍເຊັ່ນກັນ ຊຶ່ງຂຶ້ນກັບອາຊີບເຊັ່ນ: ອາຊີບການ ເຮັດນາ ນອກຈາກຍາມນາແລ້ວ ຊາວນາກໍນຸ່ງຖື-ແຕ່ງກາຍ, ກິນ-ດື່ມຢູ່ໃນເຮືອນ ແລະ ນອນ ໃນເຮືອນຕົນເອງ ຊຶ່ງພວກເຮົາເອີ້ນວ່າຢູ່ເຮືອນ. ດັ່ງນັ້ນ, ເຮືອນຈຶ່ງແມ່ນສະຖານທີ່ທີ່ມີຄວາມສຳຄັນ ເປັນຢ່າງຍິ່ງຂອງມະນຸດ, ຜູ້ທີ່ມີຖານະດີ-ຮັ່ງມີ ແມ່ນເຮັດເຮືອນໃຫຍ່ໄວ້ເປັນທີ່ຢູ່ອາໄສຂອງຕົນ. ດັ່ງນັ້ນ, ວິຖີຊີວິດ ແລະ ເຮືອນຢູ່ຂອງຊາວລາວ ຈຶ່ງກາຍເປັນວັດທະນະທຳຂອງຄົນລາວຊຶ່ງມີດັ່ງນີ້:

ກ. ວິຖີຊີວິດ

ການນຸ່ງຖື-ການແຕ່ງກາຍ:

ຄົນລາວເຮົາມີວັດທະນະທຳໃນການນຸ່ງຖື-ການແຕ່ງກາຍ ມາແຕ່ບູຮານນະການ ແລະ ໃນ ບັດຈຸບັນກໍມີການປັບປຸງໃຫ້ສອດຄ່ອງກັບຍຸກສະໄໝຄື: ໃນເວລາປົກກະຕິຂອງຊີວິດປະຈຳວັນຄົນລາວ ທົ່ວໄປທີ່ເປັນຜູ້ຊາຍນຸ່ງຖື-ແຕ່ງກາຍຄືນຸ່ງໂສ້ງ-ເສື້ອແບບທົ່ວໄປທີ່ຄົນປະເທດອື່ນໆນິຍົມກັນ, ໄວ້ຊົງ ຜົມ ສິ້ນ. ສຳລັບແມ່ຍິງມີການນຸ່ງຖື-ແຕ່ງກາຍທີ່ເປັນເອກະລັກຂອງຕົນເອງສະເໝີມາ ໂດຍສະເພາະ ເຜົ່າລາວ ແມ່ນນຸ່ງສິ້ນທີ່ມີຕີນສິ້ນ ແຕ່ບາງເຜົ່ານຸ່ງກະໂປ່ງ ແລະ ນຸ່ງເສື້ອສີຕ່າງໆ. ໃນງານພິທີຕ່າງໆ ທີ່ ສຳຄັນ ເຊັ່ນ: ງານບຸນທີ່ມີພິທີຕັກບາດ, ງານແຕ່ງງານ, ງານມົງຄົນຕ່າງໆ, ຜູ້ຊາຍລາວຈະນຸ່ງຜ້າຕ່ຽວ ທີ່ຕ່ຳດ້ວຍໄໝ, ນຸ່ງເສື້ອຂາວຄຳມົນແຂນຍາວ, ຄາດຜ້າປຸງທີ່ມີສີສັນຢ່າງງົດງາມ, ຮັດສາຍແອວໜັງ, ໃສ່ຖົງຕີນສີ ຂາວ ແລະ ໃສ່ເກີບໜັງ, ແຕ່ບາງເຜົ່ານຸ່ງໂສ້ງຂາໃຫຍ່ ແລະ ໃສ່ໝວກ. ສ່ວນແມ່ຍິງກໍພາກັນ ນຸ່ງສິ້ນໄໝທີ່ມີສີສັນລວດລາຍທີ່ສວຍງາມ ຫລື ສິ້ນຝ້າຍມັດໝີ ແລ້ວແຕ່ຄວາມນິຍົມຂອງແຕ່ລະ ທ້ອງຖິ່ນ, ນຸ່ງເສື້ອໄໝ ຫລື ເສື້ອຝ້າຍແຂນສັ້ນ, ແຂນສາມສ່ວນ ຫລື ແຂນຍາວທີ່ມີສີສັນເຂົ້າກັບສິ້ນ ແລະ ໃສ່ແພປຸງໄໝ. ການໄວ້ຊົງຜົມ, ແມ່ຍິງລາວນິຍົມກັນໄວ້ຜົມຍາວທີ່ສາມາດມັດ ຫລື ເກົ້າໄດ້ຊຶ່ງໃນງານ ທີ່ສຳຄັນ ເຂົາເຈົ້າຈະມີການເຮັດຊົງຜົມແບບເກົ່າ ຫລື ມ້ວນທີ່ສວຍງາມພ້ອມທັງມີການແຕ່ງໜ້າທີ່ ງົດງາມ. ການໃສ່ເຄື່ອງເອ້ ແມ່ຍິງລາວນິຍົມກັນໃສ່ເຄື່ອງເອ້ທີ່ເຮັດດ້ວຍຄຳ ເຊັ່ນ: ຕ້າງຫູ, ສາຍຄຳ, ສາຍແຂນ ແລະ ແຫວນມື. ແມ່ຍິງບາງເຜົ່າໃນງານພິທີຕ່າງໆ ແມ່ນນິຍົມກັນນຸ່ງກະໂປ່ງ ແລະ ເສື້ອທີ່ ບັກແສ່ວເປັນລວດລາຍຫລາຍສີສັນຢ່າງສວຍງາມ ພ້ອມທັງປະດັບດ້ວຍເຄື່ອງເອ້ຕ່າງໆ ທີ່ເຮັດດ້ວຍ ເງິນ ນອກນັ້ນກໍຍັງມີແພຄຽນຫົວ ແລະ ແພມັດແອວທີ່ມີຫລາຍສີແຕກຕ່າງກັນ.

ການເຮັດວຽກ:

ວັດທະນະທຳການເຮັດວຽກຂອງຊາວລາວ ທີ່ສ່ວນໃຫຍ່ດຳເນີນອາຊີບເປັນຊາວກະສິກອນ. ດັ່ງນັ້ນ, ການເຮັດວຽກຈຶ່ງກ່ຽວຂ້ອງກັບທັງນາ, ພື້ນທີ່ໄຮ່ ແລະ ພື້ນທີ່ສວນເປັນຈຸດໜັກ ແລະ ວິຖີຊີວິດ ໃນການເຮັດວຽກຈຶ່ງເໜັງຕີງໄປຕາມການຈັດແບ່ງລະດູການກໍຄືພູມອາກາດເປັນຕົ້ນຕໍຄື: ປະເທດລາວ ເຮົາຢູ່ໃນເຂດພູມອາກາດຮ້ອນຊຸມມໍລະສຸມປະກອບດ້ວຍ 2 ລະດູຈະແຈ້ງຄື: ລະດູແລ້ງ ແລະ ລະດູຝົນ. ສຳລັບລະດູຝົນທີ່ມີນ້ຳອຳນວຍຄວາມສະດວກໃນການປູກຝັງ, ຊາວກະສິກອນລາວກໍສຸມໃສ່ການປູກ ເຂົ້າ ຊຶ່ງໃນລະດູນີ້ບໍ່ວ່າຍິງ ຫລື ຊາຍກໍລ້ວນແຕ່ອອກແຮງງານຢ່າງໜັກໜ່ວງໃນພື້ນທີ່ນາ, ໄຮ່ ແລະ ສວນຂອງຕົນຄື: ໃນມື້ໜຶ່ງໆ ຊາວກະສິກອນລາວ ກໍຈະລຸກແຕ່ເດິກ ເພື່ອທຳການເຮັດວຽກໃນພື້ນທີ່ ປູກຝັງຂອງຕົນ ເປັນຕົ້ນຄືໃນລະດູການເຮັດນາ ຊາວນາໃນເຂດຊົນນະບົດ ທີ່ມີນາຢູ່ຫ່າງໄກກຳພາກັນ ຍ້າຍໄປຢູ່ຖງງານຂອງຕົນ ເພາະມັນຫຍຸ້ງຍາກໃນການທຽວໄປກັບຈາກເຮືອນໄປນາໃນແຕ່ລະວັນ ຈົນກວ່າການດຳນາແລ້ວ ຈຶ່ງກັບມາອອນເຮືອນ. ແຕ່ໃນລະດູແລ້ງ, ການເຮັດວຽກຂອງຊາວກະສິກອນ ລາວບໍ່ໜັກໜ່ວງປານໃດ, ຍົກເວັ້ນແຕ່ບາງທ້ອງຖິ່ນທີ່ມີນ້ຳຊົນລະປະທານສາມາດເຮັດນາແຊງ, ເຮັດ ສວນປູກຜັກ ຫລື ປູກພືດອຸດສາຫະກຳ ແລະ ເຮັດອາຊີບເສີມຕ່າງໆ. ນອກຈາກນັ້ນ ຜູ້ປະກອບ ອາຊີບອື່ນໆ ກໍດຳເນີນວຽກປະຈຳວັນຂອງເຂົາເຈົ້າ ເຊັ່ນ: ພະນັກງານຂອງລັດ, ພະນັກງານຂອງ ບໍລິສັດເອກະຊົນ ແລະ ຜູ້ດຳເນີນອາຊີບເອກະເທດຄື: ຊາວຄ້າ ຂາຍ ແລະ ຜູ້ດຳເນີນການບໍລິການຕ່າງໆ ກໍດຳເນີນວິຖີຊີວິດຂອງຕົນຕາມສະຖານທີ່ ຫລື ພື້ນທີ່ທີ່ເຮັດວຽກ ຂອງຕົນປະຈຳວັນນັ້ນເອງ. ດັ່ງນັ້ນ, ເມື່ອເວົ້າເຖິງການເຮັດວຽກ ແລະ ເຮືອນຢູ່ ຈຶ່ງມີສ່ວນກ່ຽວຂ້ອງທີ່ຕ່າງກັນ ຄື: ບາງອາຊີບ ເຮັດວຽກໃນ ເຮືອນຕົນເອງ ເຊັ່ນ: ອາຊີບຄ້າຂາຍທີ່ຂາຍເຄື່ອງໃນເຮືອນຕົນເອງ, ອາຊີບທີ່ເປັນນັກທຸລະກິດທີ່ ເປີດທຸລະກິດໃນເຮືອນຕົນເອງເຊັ່ນການເປີດບໍລິສັດໃນເຮືອນຕົນເອງ ແລະ ອື່ນໆ. ແຕ່ສຳລັບຜູ້ທີ່ ເປັນພະນັກງານຂອງລັດ, ພະນັກງານບໍລິສັດ ແລະ ຊາວກະສິກອນ ແມ່ນເຮັດວຽກໃນສະຖານທີ່ອື່ນ

ທີ່ບໍ່ແມ່ນເຮືອນຂອງຕົນເອງໝາຍຄວາມວ່າຕອນກາງເວັນ ແມ່ນໄປເຮັດວຽກ ແລະ ຕອນຄ່ຳຄືນກັບມາ ພັກຜ່ອນນອນຢູ່ເຮືອນ. ສຳລັບວັນພັກກຳຢູ່ເຮືອນ ຊຶ່ງພະນັກງານ ແມ່ນພັກວັນເສົາ, ວັນອາທິດ ແລະ ວັນພັກປະຈຳຊາດ, ຊາວກະສິກອນແມ່ນພັກວັນສິນຊຶ່ງວັນພັກຕ່າງໆ ເຫລົ່າ ນີ້ຊາວລາວກໍມີວິຖີຊີວິດ ພັກຜ່ອນຢູ່ເຮືອນ ຫລື ໄປຢາມພີ່ນ້ອງ, ພູ່ເພື່ອນ ແລະ ໄປທ່ຽວຫລິ້ນຕາມໃຈຊອບ ແລະ ກັບມານອນ ເຮືອນຕົນເອງ, ຍົກເວັ້ນແຕ່ມີການລາພັກປະຈຳປີຍາວນານ ສຳລັບພະນັກງານທີ່ໄປຢາມພໍ່ແມ່-ພີ່ນ້ອງ ທີ່ຢູ່ຫ່າງໄກຈຶ່ງໄປນອນບ່ອນອື່ນ.

ການກິນ-ການດື່ມ:

ການກິນ-ການດື່ມ ແມ່ນວັດທະນະທຳຂອງມະນຸດຊາດຢູ່ບົນໜ້າໂລກ. ເວົ້າສະເພາະຄົນລາວ, ວັດທະນະທຳການກິນ-ການດື່ມ ແມ່ນກິນເຂົ້າໜຽວເກືອບທຸກຄາບເຂົ້າ ແລະ ອາຫານທີ່ແຕ່ງກຳໃສ່ປາແດກ ເກືອບທຸກເຍື່ອງ, ການດື່ມ ແມ່ນດື່ມນ້ຳສະອາດຊຶ່ງແຕ່ກ່ອນນິຍົມກັນດື່ມນ້ຳສ້າງ, ນ້ຳລິນ ຕໍ່ມານິຍົມກັນ ດື່ມນ້ຳຕົ້ມສຸກ ແລະ ມາຮອດປັດຈຸບັນ, ນິຍົມກັນດື່ມນ້ຳກະຕຸກໃຫຍ່ ແລະ ນ້ຳບໍລິສຸດ ໃນກວດທີ່ ສຳເລັດຮູບ. ໂດຍທົ່ວໄປ, ຊາວລາວກິນອາຫານຫລາຍຊະນິດທີ່ຕົນຜະລິດໄດ້ ແລະ ຫາໄດ້ຕາມ ທຳມະຊາດຕະຫລອດເຖິງອາຫານທີ່ນຳເຂົ້າຈາກຕ່າງປະເທດ. ອາຫານພື້ນຖານໄດ້ແກ່ເຂົ້າ, ປາ ແລະ ຜັກ. ປາແມ່ນອາຫານທີ່ຊາວລາວນິຍົມກິນຫລາຍໂດຍສະເພາະຊາວຊົນນະບົດ. ນອກຈາກນັ້ນຍັງ ນິຍົມກິນປາແດກທີ່ເຮັດດ້ວຍປາ ຊຶ່ງສ່ວນຫລາຍແມ່ນເອົາປຸງແຕ່ງໃສ່ອາຫານເກືອບທຸກປະເພດ. ອາຫານລາວ ມີຫລາຍເຍື່ອງ ແຕ່ນິຍົມກິນຫລາຍກໍແມ່ນລາບ, ກ້ອຍ, ແກງ, ປັ່ງ, ແຈ່ວ ແລະ ອື່ນໆ. ໂດຍທົ່ວໄປ ຊາວລາວກິນເຂົ້າຢູ່ໃນເຮືອນ ທັງ 3 ຄາບຄື: ຄາບເຂົ້າເອີ້ນວ່າ ປັ້ນເຂົ້າເຂົ້າ, ຄາບສວາຍ ຫລື ຄາບທ່ຽງ ເອີ້ນວ່າກິນເຂົ້າສວາຍ ຫລື ເຂົ້າທ່ຽງ ແລະ ຄາບແລງ ເອີ້ນວ່າກິນເຂົ້າແລງ ແລະ ຕາມປົກກະຕິແຕ່ລະຄອບຄົວ ຈະກິນເຂົ້າໃນເຮືອນຕົນເອງໃນແຕ່ລະຄາບ. ໃນຮູບແບບການບໍລິໂພກ ຫລື ວິທີການບໍລິໂພກກໍແມ່ນສ່ວນໜຶ່ງຂອງປະເພນີ ແລະ ວັດທະນະທຳ ໃນການກິນທີ່ເຜົ່າລາວ ເຄີຍປະຕິບັດກັນມາແຕ່ດົນນານ ນັ້ນແມ່ນຄົນໃນຄອບຄົວນັ່ງອ້ອມພາເຂົ້າຫວາຍ (ປັດຈຸບັນເຮັດດ້ວຍ ອາລຸຍມິນຽມກຳມີ) ທີ່ວາງຢູ່ເທິງພື້ນເຮືອນຊຶ່ງປູດ້ວຍສາດ, ຜູ້ຍິງສ່ວນຫລາຍນັ່ງພັບແພບ, ຜູ້ຊາຍນັ່ງ ຂັດຕະໝາດ. ແຕ່ມາຮອດປັດຈຸບັນ, ຢູ່ໃນຕົວເມືອງໃຫຍ່ກໍມີຫລາຍຄອບຄົວນຳໃຊ້ໂຕະຮັບປະທານ ອາຫານ ໂດຍການນັ່ງເທິງຕັ່ງ ເກົ້າອ້ອມໂຕະ. ການບໍລິໂພກຜູ້ທຳອິດ ແມ່ນຜູ້ສູງອາຍຸ ລົງມືກ່ອນ, ຈາກນັ້ນ, ຜູ້ອື່ນໆ ຈຶ່ງຄ່ອຍບໍລິໂພກຕາມຫລັງດ້ວຍຄວາມສຸພາບຮຽບຮ້ອຍ. ການບໍລິໂພກ ແມ່ນນຳໃຊ້ ມືເພື່ອບັນເຂົ້າໜຽວ ແລ້ວເຮັດເປັນຄຳເຂົ້າເພື່ອກິນກັບອາຫານປະເພດຕ່າງໆ ແລະ ນຳໃຊ້ບ່ວງ ເພື່ອຕັກຂອງແຫລວເຊັ່ນ: ຕັກແກງ. ແຕ່ຖ້າບໍລິໂພກເຂົ້າຈ້າວຈະນຳໃຊ້ບ່ວງຕະຫລອດໄລຍະຄາບເຂົ້າ. ຫລັງຈາກບໍລິໂພກແລ້ວ ຫລື ເອີ້ນວ່າກິນອີ່ມແລ້ວ, ກ່ອນອອກຈາກພາເຂົ້າ ແຕ່ລະຄົນຕ້ອງຍົມ ນົບ ເຖິງບຸນຄຸນເຂົ້າ ແລະ ອາຫານໃນພາເຂົ້າແລ້ວຈຶ່ງ ລຸກອອກໄປລ້າງມື. ການແຕ່ງກິນ ແມ່ນແຕ່ງຢູ່ ເຮືອນຄົວ ຊຶ່ງເຮືອນຫລັງໜຶ່ງອາດເຮັດເຮືອນຄົວຕິດກັບ ເຮືອນໃຫຍ່ ຫລື ເຮັດເຮືອນຄົວຕ່າງຫາກ. ບາງຄອບຄົວກໍກິນເຂົ້າຢູ່ໃນເຮືອນຄົວ ແຕ່ບາງຄອບຄົວກໍກິນເຂົ້າໃນເຮືອນໃຫຍ່ຊຶ່ງສຸດແລ້ວແຕ່ຄວາມ ສະດວກນັ້ນເອງ. ນອກຈາກນັ້ນ, ໃນບາງໂອກາດ, ບາງຄອບຄົວກໍນິຍົມໄປບໍລິໂພກຢູ່ຮ້ານອາຫານ.

ແນວໃດກໍຕາມປະເພນີ ແລະ ວັດທະນະທຳໃນການກິນໂດຍສະເພາະໃນຮູບແບບ ຫລື ວິທີ ການກິນຂອງເຜົ່າລາວ ກໍແມ່ນວິທີການໜຶ່ງໃນການສ້າງຄວາມສາມັກຄີຮັກແພງກັນ ໃນການຢູ່ຮ່ວມກັນ ພາຍໃນຄອບຄົວລວມເຖິງການສະແດງຄວາມເຄົາລົບນັບຖືຊຶ່ງກັນແລະກັນພາຍໃນຄອບຄົວອີກດ້ວຍ.

ການພັກຜ່ອນ-ການນອນ:

ການພັກຜ່ອນໂດຍສະເພາະແມ່ນການນອນຂອງມະນຸດ ຖືວ່າແມ່ນວັດທະນະທຳອັນໜຶ່ງທີ່ສຳຄັນຍິ່ງ ເພາະວ່າມະນຸດກໍຄືສັດທຸກຊະນິດ ຕ້ອງການພັກຜ່ອນ ແລະ ນອນ ເພາະວ່າຮ່າງກາຍມີຄວາມຕ້ອງການຄືແນວນັ້ນ. ດັ່ງນັ້ນ, ມະນຸດທຸກຄົນກໍຕ້ອງນອນໃນເຮືອນຂອງຕົນເອງ, ຊາວລາວກໍເໝືອນກັນຕ້ອງນອນໃນເຮືອນຂອງຕົນເອງ, ມີແຕ່ຍາມຈຳເປັນຈຶ່ງໄປນອນບ່ອນອື່ນເຊັ່ນ: ຍາມໄປຢາມພີ່ນ້ອງ ຫລື ມີວຽກຈຳເປັນຕ່າງໆ. ດັ່ງນັ້ນ, ໃນເຮືອນຂອງເຮົາຈຶ່ງມີບ່ອນນອນຂອງໃຜ-ລາວ ຊຶ່ງ ເອີ້ນວ່າ ຫ້ອງນອນນັ້ນເອງ. ສຳລັບການໄປນອນບ່ອນອື່ນດ້ວຍຈຸດປະສົງໄປທ່ອງທ່ຽວ ແມ່ນຫາກໍ ເລີ່ມປາກົດຕົວ ສຳລັບຊາວລາວ ແລະ ກໍຍັງບໍ່ທັນເປັນຂະບວນການພິທີຈະເອີ້ນວ່າແມ່ນວັດທະນະທຳຂອງຊາວລາວໄດ້ເທື່ອ.

ການມ່ວນຊື່ນລື້ນເລິງ

ຄຽງຄູ່ກັບການເຮັດວຽກ ທີ່ແມ່ນວັດທະນະທຳຂອງຄົນບົນໜ້າໂລກ, ການມ່ວນຊື່ນລື້ນເລິງກໍມີຄວາມຈຳເປັນຂອງຄົນເຮົາທີ່ແຕ່ລະຄົນຕ້ອງຊອກສະແຫວງຫາ ເພື່ອເຮັດໃຫ້ຕົນເອງ ກາຍເປັນຜູ້ທີ່ມີສຸຂະພາບຈິດເຂັ້ມແຂງ ຕໍ່ສູ້ດຳລົງຊີວິດຕໍ່ໄປ. ການມ່ວນຊື່ນລື້ນເລິງຈຶ່ງກາຍເປັນວັດທະນະທຳຂອງຄົນໃນໂລກ. ດັ່ງນັ້ນ, ຄົນລາວກໍຊອກສະແຫວງຫາການມ່ວນຊື່ນລື້ນເລິງເຊັ່ນກັນ ແລະ ກາຍເປັນວັດທະນະທຳ, ແຕ່ມີລິດນິຍົມແຕກຕ່າງກັນລະຫວ່າງຊາວເມືອງ ແລະ ຊາວຊົນນະບົດ. ຊາວລາວທີ່ອາໄສຢູ່ໃນເມືອງ ໂດຍສະເພາະແມ່ນພະນັກງານ, ກຳມະກອນ ແລະ ຜູ້ເຮັດວຽກບໍລິການຕ່າງໆ ທີ່ມີວັນພັກສຸດສັບປະດາ, ເມື່ອຮອດມື້ພັກ ກໍນິຍົມກັນໄປກິນເຂົ້າປ່າຕາມແຄມແມ່ນ້ຳ, ແຄມໜອງ ຫລື ຕາມສະຖານທີ່ທ່ອງທ່ຽວທີ່ຢູ່ບໍ່ໄກຈາກຕົວເມືອງປານໃດ ສາມາດໄປ-ກັບໃນວັນດຽວກັນ ແລ້ວກັບມານອນເຮືອນ. ສຳລັບຜູ້ບໍ່ມັກໄປທ່ຽວ, ເຂົາເຈົ້າກໍຈະຢູ່ເຮືອນຊົມໂທລະພາບ, ຢັ້ງມຢາມພີ່ນ້ອງ, ພົບປະສັງສັນກັບເພື່ອນຜູງ ແລະ ອື່ນໆ. ແຕ່ສຳລັບຊາວຊົນນະບົດ ຫລື ຊາວລາວໃນເຂດຊານເມືອງ, ຮູບແບບການມ່ວນຊື່ນລື້ນເລິງທີ່ນິຍົມກັນທີ່ສຸດນັ້ນແມ່ນການຫລິ້ນບຸນໃນງານບຸນຕ່າງໆ ໂດຍສະເພາະຮອດລະດູແລ້ງຈະມີການຈັດງານບຸນຕາມຮີດຄອງປະເພນີຢູ່ວັດ ໂດຍມີການຂ່າວໃຫ້ຊາວບ້ານໃກ້ຄຽງຮູ້ ແລະ ພາກັນມາຮ່ວມມ່ວນຊື່ນນຳ ໂດຍມີການຊົມສິລະປະວັນນະຄະດີ ຊຶ່ງມີການຮ້ອງເພັງ, ການຂັບລຳ, ບາງທ້ອງຖິ່ນກໍນິຍົມການເບິ່ງລຳເລື່ອງ ດັ່ງນີ້ເປັນຕົ້ນ.

ນອກຈາກການຫລິ້ນບຸນແລ້ວ ຍັງມີການແຂ່ງຂັນກິລາພື້ນເມືອງ ຄືການແຂ່ງຂັນຊ່ວງເຮືອ, ແລ່ນໃນຖົງປ່ານ, ການດຶງເຊືອກ... ຊາວຊົນນະບົດທີ່ມີເງື່ອນໄຂສະດວກຈຳນວນໜຶ່ງ ກໍນິຍົມເຂົ້າໄປຫລິ້ນໃນເມືອງເພື່ອທ່ຽວຊົມຕົວເມືອງ, ສັງເກດການເຄື່ອນໄຫວຂອງສັງຄົມໃນເມືອງ, ຊອກຊື້ເຄື່ອງຕາມຕະຫລາດ ແລະ ອື່ນໆ. ທັງໝົດການມ່ວນຊື່ນລື້ນເລິງຂອງຊາວລາວ ກໍຍັງນິຍົມກັບຄືນໄປນອນເຮືອນໃນມື້ນັ້ນເອງ. ດັ່ງນັ້ນ, ເຮືອນຈຶ່ງແມ່ນທີ່ຢູ່ອາໄສຢ່າງແທ້ຈິງຂອງຊາວລາວ ຊຶ່ງຍາມໃດກໍມີຄວາມນິຍົມ ກໍຄືມັນໄດ້ກາຍເປັນວັດທະນະທຳ ທີ່ຕ້ອງນອນເຮືອນຕົນເອງ, ຖ້າຜູ້ໃດມັກໄປນອນເຮືອນອື່ນໂດຍບໍ່ມີເຫດຜົນທີ່ຈຳເປັນ ແມ່ນຖືກກ່າວຂວັນນິນທາ ໂດຍສະເພາະແມ່ນຍິງສາວ. ດັ່ງນັ້ນ, ວິຖີຊີວິດຂອງຊາວລາວ ເຖິງວ່າມີສ່ວນກ່ຽວຂ້ອງກັບຫລາຍຢ່າງ ແຕ່ເຮືອນແມ່ນສະຖານທີ່ທີ່ມີສ່ວນພົວພັນຫລາຍກວ່າໝູ່ ຖ້າເຮົາຄິດໄລ່ໄລຍະເວລາໃນການດຳລົງຊີວິດໃນມື້ໜຶ່ງ.

ຂ. ເຮືອນຢູ່:

ຄຳວ່າເຮືອນ ແມ່ນມີຄວາມໝາຍຕໍ່ການດຳລົງຊີວິດຂອງມະນຸດ ເພາະວ່າເຮືອນ ແມ່ນທີ່ຢູ່ອາໄສປະຈຳວັນຊຶ່ງບອກເຖິງຖານະຄວາມໝັ້ນຄົງຂອງຊີວິດຂອງມະນຸດ. ດັ່ງນັ້ນ, ເຮືອນຈຶ່ງແມ່ນສິ່ງທີ່ມີຄວາມຈຳເປັນເປັນຢ່າງຍິ່ງໃນຊີວິດຂອງຄົນເຮົາ, ເຮືອນຈຶ່ງກາຍເປັນວັດທະນະທຳທາງວັດຖຸຂອງຄົນເຮົາທີ່ແຕ່ລະສັງຄົມຫລືແຕ່ລະເຜົ່າມີຄວາມນິຍົມໃນການສ້າງເຮືອນຢູ່ໃນຮູບຊົງຕ່າງໆຕາມແຕ່ລະເຂດພູມອາກາດ ແລະ ວັດຖຸນຳມາກໍສ້າງ ຈະອຳນວຍຄວາມສະດວກ. ສຳລັບຊາວລາວທີ່ດຳລົງຊີວິດໃນເຂດ

ພູມອາກາດຮ້ອນຊຸ່ມມໍລະສຸມ, ໃນເມື່ອມີປ່າໄມ້ອຳນວຍຄວາມສະດວກ, ຊາວລາວຈຶ່ງມີວັດທະນະທຳກໍ່ສ້າງເຮືອນແບບພື້ນເມືອງດ້ວຍໄມ້ເປັນພື້ນຖານ ແລະ ມີຢູ່ທົ່ວໄປ ໂດຍສະເພາະແມ່ນຢູ່ເຂດຊົນນະບົດໃນເຂດທົ່ງພຽງ ແມ່ນກໍ່ສ້າງເປັນເຮືອນຍົກພື້ນ, ປູດ້ວຍແປ້ນ, ແອ້ມດ້ວຍແປ້ນ ຫລື ແອ້ມດ້ວຍໄມ້ປ້ອງ, ມຸງດ້ວຍໄມ້ໄຜ່, ຫຍ້າຄາ, ແປ້ນ, ສັງກະສີ ຫລື ກະເບື້ອງ... ເຮືອນແຕ່ລະຫລັງນີ້ຍົມປຸກສ້າງເປັນເຮືອນດຸ່ງໆ ຊຶ່ງປະກອບດ້ວຍຫ້ອງຕ່າງໆ ຄື: ຫ້ອງນອນ, ຫ້ອງພະ ຫລື ຫ້ອງເບິ່ງ, ເຊຍ, ບ່ອນກິນເຂົ້າ, ບ່ອນຮັບແຂກ, ເຮືອນຄົວ ແລະ ຊານ (ບ່ອນມັງຽນໂຫນ້າເພື່ອໃຊ້ແຕ່ງກິນປະຈຳວັນ). ກ້ອງຕະລ່າງເຮືອນໃຊ້ເປັນບ່ອນມັງຽນອຸປະກອນການຜະລິດ, ເຄື່ອງໃຊ້ຕ່າງໆ ແລະ ພືນ. ນອກຈາກນັ້ນ, ກ້ອງຕະລ່າງຍັງໃຊ້ເປັນບ່ອນ ຕຳຫຼຸກ ຫລື ເປັນບ່ອນພັກຜ່ອນນອນເວັນ ແລະ ນັ່ງຫລິ້ນໂດຍສະເພາະໃນລະດູຮ້ອນ. ສ່ວນໃນເຂດພູດອຍ, ມີທັງເຮືອນຍົກພື້ນ ແລະ ເຮືອນຊູດິນທີ່ເຮັດດ້ວຍໄມ້ແປ້ນ ແລະ ໄມ້ປ້ອງທີ່ມຸງດ້ວຍຫຍ້າຄາ, ໄມ້ໄຜ່ ແລະ ສັງກະສີ... ບາງເຮືອນກໍ່ເປັນເຮືອນໃຫຍ່ທີ່ມີຫລາຍຄອບຄົວ (ຄູ່ຜົວເມຍ) ທີ່ເປັນພີ່ນ້ອງເຊື້ອສາຍດຽວກັນຢູ່ນຳກັນ. ສຳລັບເຮືອນສະໄໝໃໝ່ ແມ່ນພົບເຫັນຫລາຍຢູ່ ຕາມຕົວເມືອງຕ່າງໆ ແລະ ຢູ່ເມືອງໃຫຍ່ອື່ນໆ. ເຮືອນແບບສະໄໝໃໝ່ເປັນເຮືອນທີ່ປຸກສ້າງຂຶ້ນດ້ວຍດິນຈີ່, ຊີມັງ, ຫີນ, ຊາຍ, ເຫລັກຫລືດ້ວຍໄມ້ທີ່ລວມມີເຮືອນວິນລາຊັນດຽວຫລືສອງຊັ້ນ, ຕຶກແລະອາຄານທີ່ມີຫລາຍໆຊັ້ນ. ໃນເຮືອນປະກອບດ້ວຍເຄື່ອງເຮືອນຫລາຍຢ່າງ, ມີລະບົບໄຟຟ້າ ແລະ ນ້ຳປະປາຢ່າງຄົບຊຸດ ເປັນເຮືອນທີ່ທັນສະໄໝ ຊຶ່ງມາຮອດປັດຈຸບັນ ຊາວລາວຜູ້ທີ່ມີລາຍຮັບສູງກໍ່ແຫ່ງປຸກສ້າງເຮືອນຫລັງໃຫຍ່ໂອ້ໂຖງຈົນພວກເຮົາເອີ້ນວ່າ ຄະລິຫາດ.

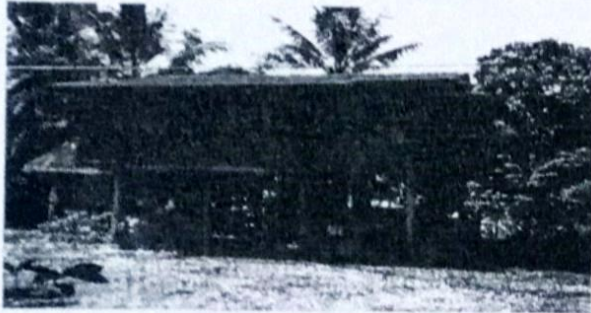

ຮູບທີ 37: ຮູບເຮືອນຊົງລາວ

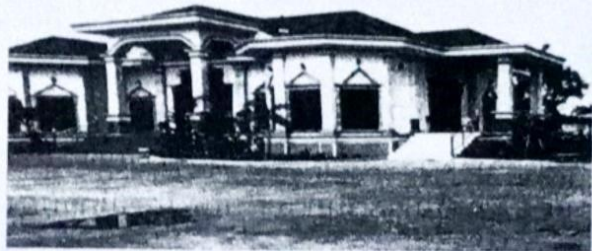

ຮູບທີ 38: ເຮືອນສະໄໝໃໝ່(ຄະລິຫາດ)

10.3 ປະເພນີ ແລະ ວັດທະນະທຳຂອງຊົນເຜົ່າໃນລາວ

ພົນລະເມືອງລາວສືບເຊື້ອສາຍມາຈາກບັນພະບູລຸດຫລາຍກົກເລົ່າ ຊຶ່ງດຳລົງຊີວິດຮ່ວມກັນມາເທິງແຜ່ນດິນຕອນນີ້ມາແຕ່ດົນນານແລ້ວ. ດ້ວຍເຫດນີ້, ມາເຖິງປັດຈຸບັນພົນລະເມືອງລາວຈຶ່ງປະກອບດ້ວຍຫລາຍເຜົ່າທີ່ມີເອກະລັກໃນການດຳລົງຊີວິດແຕກຕ່າງກັນໄປ. ແຕ່ຖ້າອີງຕາມລັກສະນະຄວາມຄ້າຍຄືກັນທາງດ້ານພາສາເວົ້າແລ້ວ ກໍ່ສາມາດແບ່ງພົນລະເມືອງລາວອອກເປັນໝວດຕ່າງໆດັ່ງນີ້:

ກ. ໝວດທີ່ໃຊ້ພາສາລາວ-ໄຕ

ປະກອບມີ 8 ຊົນເຜົ່າຄື: ແຊກ, ຍວນ, ໄຕ, ໄທເໜືອ, ຜູ້ໄທ, ຍັງ, ລາວ, ລື້ ຊຶ່ງບັນດາເຜົ່າເຫລົ່ານີ້ສ່ວນໃຫຍ່ອາໄສຢູ່ຕາມເຂດທົ່ງພຽງແຄມແມ່ນ້ຳຕ່າງໆ ເປັນຕົ້ນແມ່ນຢູ່ຕາມແຄມແມ່ນ້ຳຂອງໂດຍກວມຈຳນວນ 2/3 ຂອງຈຳນວນພົນລະເມືອງລາວທັງໝົດ.

ຂ. ໝວດທີ່ໃຊ້ພາສາມອນ-ຂະແມ

ປະກອບດ້ວຍ 32 ຊົນເຜົ່າຄື: ກີມມຸ, ກະຕາງ, ກະຕູ, ກຽງ, ກຣີ, ຂະແມ, ງວນ, ເຈັງ, ສາມຕ່າວ, ສະດາງ, ຊ່ວຍ, ຊິງມູນ, ຍະເທິນ, ຕະໂອ້ຍ, ຕຽງ, ຕຣີ, ຕູມ, ແທ່ນ, ບິດ, ເບຣົາ, ປະໂກະ, ໄປຣ, ຜ້ອງ, ມະກອງ, ມ້ອຍ, ຢຣຸ, ແຢະ, ລະເມດ, ລະວີ, ໂອຍ, ເອີດູ, ຮ່າຮັກ ຊຶ່ງກວມເອົາອັດຕາສ່ວນປະມານ 22% ຂອງພົນລະເມືອງທັງໝົດ ແລະ ອາໄສຢູ່ເຂດພູພຽງພາກໃຕ້ ແລະ ຢູ່ລຽບສາຍພູຫລວງເປັນສ່ວນຫລາຍ.

ຄ. ໝວດທີ່ໃຊ້ພາສາມັງ-ອີວມຽນ
ປະກອບ ມີ 2 ຊົນເຜົ່າຄື: ມັງ (ຂາວ, ດຳ, ລາຍ, ແດງ...) ແລະ ອີວມຽນ (ຍ້າວ) ຊຶ່ງອາໄສຢູ່
ເຂດພູສູງທາງພາກເໜືອເປັນສ່ວນຫລາຍ.

ງ. ໝວດທີ່ໃຊ້ພາສາຈີນ-ຕີເບດ⁶⁵
ປະກອບມີ 7 ຊົນເຜົ່າຄື: ສິງສິລິ, ສີລາ, ລາຫູ, ອາຄາ, ຮາຍີ່, ໂລໂລ, ທີ່ ຊຶ່ງອາໄສ ຢູ່ບັນດາ
ແຂວງພາກເໜືອ ໂດຍສະເພາະແມ່ນຢູ່ບັນດາແຂວງລຽບຊາຍແດນລາວ-ຈີນ ແລະ ລາວ-ມຽນມາ
ທີ່ຢູ່ໃນແຂວງຜົ້ງສາລີ, ອຸດົມໄຊ, ຫລວງນໍ້າທາ ແລະ ຫົວພັນ

ນອກຈາກບັນດາໝວດເຜົ່າຕ່າງໆນີ້ແລ້ວ, ໃນປະເທດລາວຍັງມີຊາວຕ່າງດ້າວອີກຈຳນວນ
ໜຶ່ງ ເຊັ່ນ: ຊາວຫວຽດນາມ, ຈີນ, ໄທ, ອິນເດຍ... ຊຶ່ງມັກອາໄສຢູ່ຕາມຕົວເມືອງໃຫຍ່ຕ່າງໆ ແລະ ທຳ
ອາຊີບຄ້າຂາຍເປັນຕົ້ນຕໍ.

ຈາກທີ່ພົນລະເມືອງລາວປະກອບດ້ວຍຫລາຍເຜົ່າຄືດັ່ງກ່າວມານັ້ນຮີດຄອງປະເພນີ ແລະ
ວັດທະນະທຳຈຶ່ງມີຫລາກຫລາຍເພາະວ່າແຕ່ລະເຜົ່າກໍມີຮີດຄອງປະເພນີ ແລະ ວັດທະນະທຳຂອງໃຜ-
ມັນ. ແຕ່ຈະຂໍກ່າວແຕ່ປະເພນີ ແລະ ວັດທະນະທຳບາງຢ່າງຂອງບາງເຜົ່າເທົ່ານັ້ນ.

10.3.1 ປະເພນີ ແລະ ວັດທະນະທຳຂອງຊົນເຜົ່າທີ່ໃຊ້ພາສາລາວ-ໄຕ

ປະເພນີ ແລະ ວັດທະນະທຳການຂອງຊົນເຜົ່າທີ່ໃຊ້ພາສາລາວ-ໄຕ ແມ່ນຈະສະເໜີປະເພນີ
ແລະ ວັດທະນະທຳການແຕ່ງດອງ ຫລື ການແຕ່ງງານຂອງຊົນເຜົ່າລາວຊຶ່ງມີການດຳເນີນງານດັ່ງນີ້:

ພິທີການແຕ່ງດອງຂອງຊົນເຜົ່າລາວເປັນພິທີທີ່ຈັດໃຫ້ນ້ອຍຫລືໃຫຍ່ແມ່ນອີງໃສ່ຖານະຂອງ
ແຕ່ລະຄອບຄົວ. ຕາມປະເພນີທີ່ນິຍົມປະຕິບັດກັນມາແຕ່ບູຮານນະການນັ້ນ, ການກະກຽມງານດອງທີ່
ເພິ່ນເອີ້ນວ່າ “ການອຸ່ນດອງ” ກໍມີຂຶ້ນທັງ 2 ເຮືອນຄືເຮືອນເຈົ້າບ່າວ ແລະ ເຮືອນເຈົ້າສາວ ຊຶ່ງມີ
ຍາດພີ່ນ້ອງ ເພື່ອນມິດຂອງແຕ່ລະຝ່າຍມາຊ່ວຍວຽກ ຫ້າງຫາກະກຽມຈັດແຈງເຄື່ອງຂອງ, ເຄື່ອງ
ປະກອບອາຫານ ພ້ອມທັງມີການຄົບງັນຊຸມແຊວດື່ມເຫລົ້າຂາວໃນເມື່ອກ່ອນ, ແຕ່ປັດຈຸບັນມີຄຳນິຍົມ
ກາຍເປັນວັດທະນະທຳໃໝ່ ແມ່ນດື່ມເບຍໂດຍສະເພາະຢູ່ໃນຕົວເມືອງໃຫຍ່. ກ່ອນຮອດນີ້ແຕ່ງດອງ,
ໃນເມື່ອກ່ອນເຈົ້າບ່າວ ແລະ ເຈົ້າສາວໄດ້ໄປເລົ່າດອງ, ຮຽກດອງ ຫລື ໄປເຊີນຍາດພີ່ນ້ອງເພື່ອນມິດ
ໃຫ້ມາຮ່ວມງານດອງດ້ວຍຕົນເອງ ຫລື ຍາດພີ່ນ້ອງໄປເລົ່າໃຫ້. ແຕ່ປັດຈຸບັນເພິ່ນໃຊ້ ບັດເຊີນທີ່ສົ່ງດ້ວຍ
ຕົນເອງ ຫລື ຝາກໃຫ້ກໍໄດ້. ໃນນີ້ແຕ່ງດອງ ຫລື ແຕ່ງງານກໍມີພິທີບາສີສູ່ຂວັນຢູ່ເຮືອນເຈົ້າສາວ
ແລະ ມີການແຫ່ເຈົ້າບ່າວໄປເຮືອນເຈົ້າສາວດ້ວຍຄວາມເບີກບານມ່ວນຊື່ນ ຄືມີການຮ້ອງລຳໄປພ້ອມ
ໂດຍສະເພາະແມ່ນຮ້ອງເພັງ “ແຫ່ເຂີຍ”. ສຳລັບການນຸ່ງເຄື່ອງ-ເອ້ຍ້ອງ, ເຈົ້າບ່າວຈະນຸ່ງເຄື່ອງໃຫ້
ຖືກຕາມຮີດຄອງປະເພນີຢ່າງແທ້ຈິງ ແມ່ນນຸ່ງເສື້ອຂາວແຂນຍາວຄໍຕັ້ງ ແລະ ຜ້າຫາງ ທີ່ເຮັດດ້ວຍ
ໄໝ້ມ້ອນສີຟ້າ, ຂຽວ ຫລື ແດງ, ໃສ່ເກີບໜັງສີດຳ-ຖົງຕີນສີຂາວ, ພາຍຖົງຝ້າຍ ຫລື ໄໝ້ທີ່ໃສ່ເງິນ, ພາຍງ້າວ
ຫລືດາບ, ມີເບື້ອງຊ້າຍຈັບຕົ້ນກ້ວຍ-ຕົ້ນອ້ອຍ ແລະ ກັ້ງຄັນຮົ່ມ (ມີໝູ່ກັ້ງໃຫ້). ເວລາແຫ່ເຂີຍ ແມ່ນມີຂັນໝາກ
3 ຂັນທີ່ປົກຫຸ້ມດ້ວຍຜ້າຂາວ ຄືຂັນໃສ່ເງິນ-ຄຳຄ່າດອງໃຫ້ຜູ້ເຖົ້າເຈົ້າ ໂຄດລຽງຕາຖືຢ່າງອອກໜ້າໄປກ່ອນ
ຂະບວນແຫ່, ສ່ວນຂັນໃສ່ຄຳໝາກ-ພູ ແລະ ຂັນໃສ່ເຫລົ້າຢາດູດ ແມ່ນໃຫ້ຍິງສາວພົມມະຈາຣີ (ຍິງສາວ
ບໍລິສຸດ) ຈຳນວນ 4 ຄົນຫາມຢ່າງຕາມຫລັງເຈົ້າໂຄດລຽງຕາ, ຕໍ່ມາກໍແມ່ນເຈົ້າບ່າວພ້ອມດ້ວຍຍາດພີ່ນ້ອງ
ເພື່ອນມິດ. ເວລາໄປຮອດເຮືອນເຈົ້າສາວ ກໍມີການຕ້ອນຮັບຂັບສູ່ກັນດ້ວຍການເຍິນເຫລົ້າຢູ່ປະຕູຮົ້ວ
ຂອງເຮືອນຝ່າຍຍິງ ແລະ ເຖົ້າແກ່ຝ່າຍຍິງຜູ້ທີ່ໄດ້ບູບ່ອນນອນໃຫ້ນັ້ນ (ຕ້ອງເອົາຜູ້ທີ່ມີຜິວດຽວເມຍດຽວ)
ເອົາສາຍແອວທອງນາກ ຫລື ສາຍແອວຄຳໄປຈູງເອົາເຈົ້າບ່າວ. ເວລາມາຮອດຂັນໄດເຮືອນເຈົ້າສາວ

⁶⁵ ກົມຊົນເຜົ່າ. ບັນດາຊົນເຜົ່າໃນ ສປປ.ລາວ. ສູນກາງແນວລາວສ້າງຊາດ, ໂຮງພິມມັນທາຕຸລາດ ນະຄອນຫລວງວຽງຈັນ, 2008

ກ່ອນຈະຂຶ້ນເຮືອນກໍຕ້ອງມີນ້ອງ ຫລື ຫລານຂອງເຈົ້າສາວທີ່ຍັງເປັນເດັກຜູ້ຍິງເອົານ້ຳ ສະອາດລ້າງຕີນໃຫ້ເຈົ້າບ່າວ. ຈາກນັ້ນ, ເຈົ້າບ່າວຈຶ່ງໄດ້ຂຶ້ນເຮືອນໄປເຂົ້າພາຂວັນ ແລະ ນັ່ງພະແພບຕໍ່ໜ້າພາຂວັນທີ່ກະກຽມ ແລະ ວາງໄວ້ເທິງພື້ນເຮືອນທີ່ປູດ້ວຍສາດ ຫລື ຜ້າພົມ. ສຳລັບເຈົ້າໂຄດລຸງຕາ ທາງຝ່າຍຊາຍກໍຍົກຂັນທັງ 3 ຂັນໃຫ້ເຈົ້າໂຄດຝ່າຍຍິງ ແລ້ວເຈົ້າໂຄດຝ່າຍຍິງກໍເປີດແພອອກແລ້ວທຳການກວດກາເງິນ-ຄຳທີ່ເປັນຄຳດອງ ວ່າຖືກຕ້ອງຕາມຕົວຈິງທີ່ໄດ້ເວົ້າກັນໃນເວລາສູ່ຂໍ ຫລື ບໍ່? ຖ້າຖືກຕ້ອງແລ້ວ ເຈົ້າໂຄດຝ່າຍຍິງກໍຈະອະນຸຍາດໃຫ້ເຈົ້າສາວທີ່ນຸ່ງເຄື່ອງແຕ່ງຕົວດ້ວຍການນຸ່ງເສື້ອໄໝ, ສິ້ນໄໝ, ແພບຽງໄໝ, ເກົ້າຜົມໃສ່ເຄື່ອງເອັດ້ວຍຄຳອອກມາຈາກຫ້ອງນອນ ໂດຍແມ່ນແມ່ຍິງທີ່ປູບ່ອນນອນໃຫ້ນັ້ນ ເປັນຜູ້ນຳໃຊ້ມິດສະໜາກ (ມິດໜົບສຽດເພື່ອຄັງວໝາກ) ຈູງແຂນອອກມາແລ້ວນັ່ງຄຽງຂ້າງເບື້ອງຊ້າຍຂອງເຈົ້າບ່າວ. ຈາກນັ້ນ, ໝໍພອນກໍເລີ່ມຕົ້ນທຳການບາສີ-ສູ່ຂວັນ ຫລື ເອີ້ນຂວັນຂອງທັງເຈົ້າບ່າວ ແລະ ເຈົ້າສາວພ້ອມທັງໃຫ້ພອນ ໃຫ້ເຂົາເຈົ້າເປັນຜົວດຽວ-ເມຍດຽວ, ເປັນຄູ່ຄອງກັນຕະຫລອດຊີວິດນັ້ນເອງ. ຈາກນັ້ນກໍມີການມັດແຂນໃຫ້ເຈົ້າບ່າວ ແລະ ເຈົ້າສາວ. ເມື່ອສຳເລັດພິທີບາສີສູ່ຂວັນແລ້ວ, ເຈົ້າບ່າວ ແລະ ເຈົ້າສາວກໍຊູມາພໍ່ແມ່ ແລະ ເຈົ້າໂຄດລຸງຕາທັງ 2 ກ້ຳ 2 ຝ່າຍດ້ວຍຂັນຊູມາ. ຈາກນັ້ນຈຶ່ງມີການຈູງແຂນເຈົ້າບ່າວ ແລະ ເຈົ້າສາວດ້ວຍມິດສະໜາກພ້ອມທັງນຳເອົາພາຂວັນເຂົ້າສູ່ຫ້ອງນອນ. ເປັນອັນວ່າຈົບພິທີທາງຮີດຄອງປະເພນີການແຕ່ງດອງ ຈາກນັ້ນກໍມີງານລ້ຽງຕອນທ່ຽງຢູ່ໃນເຮືອນເຈົ້າສາວ. ນອກຈາກນັ້ນ, ບາງຄອບຄົວທີ່ຢາກເຮັດງານລ້ຽງຕີ່ມອີກ ກໍຈະເຮັດຂຶ້ນຕອນຄຳຂອງມື້ດັ່ງກ່າວຊຶ່ງຈະເຮັດຢູ່ໂຮງແຮມ ຫລື ພັດຕາຄານໃດໜຶ່ງສຳລັບໃນຕົວເມືອງໃຫຍ່ ແຕ່ບາງຄອບຄົວກໍຈັດຕາມສະຖານທີ່ທີ່ເໝາະສົມ ໂດຍສະເພາະແມ່ນເຂດຕົວເມືອງນ້ອຍ ຫລື ຕາມຊົນນະບົດຕ່າງໆ.

10.3.2 ປະເພນີ ແລະ ວັດທະນະທຳຂອງຊົນເຜົ່າທີ່ໃຊ້ພາສາມອນ-ຂະແມ

ປະເພນີ ແລະ ວັດທະນະທຳຂອງຊົນເຜົ່ານີ້ ແມ່ນຈະສະເໜີປະເພນີ ແລະ ວັດທະນະທຳຂອງຊົນເຜົ່າກຶມມຸໃນການເຮັດບຸນ “ກະເຮີ” ຫລື “ບຸນກູ້ເຜືອກກູ້ມັນ” ຫລື “ບຸນບົດປີ” ແປວ່າບົດປີເກົ່າຂຶ້ນປີໃໝ່ ຊຶ່ງໝາຍເຖິງການສົ່ງທ້າຍປີເກົ່າດ້ວຍການຊຳລະສະສາງສິ່ງທີ່ບໍ່ດີບ່ຽງາມເຊັ່ນ: ພະຍາດໂລຄາ, ເຄາະຮ້າຍ, ເວນກຳ, ຄວາມອິດຢາກຂາດເຂີນ ຈຶ່ງໜີໄປນຳປີເກົ່າ ແລະ ຕ້ອນຮັບປີໃໝ່ດ້ວຍໂຊກໄຊ, ຄວາມຮັ່ງມີດີໄດ້, ມີເງິນມີຄຳໂຫລມາເທມາ ພ້ອມທັງສຸຂະພາບກຳໃຫ້ເຂັ້ມແຂງມີອາຍຸໝັ້ນຍືນ. ຊາວເຜົ່າ ກຶມມຸຈັດຕັ້ງບຸນດັ່ງກ່າວນີ້ ໃນໄລຍະເດືອນຈຽງ-ເດືອນຍີ່ ຊຶ່ງກົງກັບເດືອນສິບສອງຕໍ່ໃສ່ເດືອນໜຶ່ງ ສາກົນຂອງທຸກໆ ປີ. ພາຍຫລັງເກັບກູ້ເຂົ້າ ແລະ ຂົນເຂົ້າຂຶ້ນເລົ້າແລ້ວທຸກໆຄອບຄົວຂອງຊາວເຜົ່າກຶມມຸຈະໄດ້ຫ້າງຫາກະກຽມເຮັດບຸນນີ້ຂຶ້ນມາ, ຖ້າບໍ່ດັ່ງນັ້ນຈະບໍ່ສາມາດເຮັດວຽກອື່ນໃນໄລຍະຕໍ່ໄປໄດ້. ການເຮັດບຸນນີ້ໃນແຕ່ລະປີ ກໍເພາະວ່າຊາວເຜົ່າກຶມມຸມີຄວາມເຊື່ອຕໍ່ບັນພະບູລຸດ, ຕໍ່ພໍ່ແມ່ ແລະ ຄຸນຄ່າຂອງທັນຍາທານ ຊຶ່ງເນື້ອແທ້ ແມ່ນຈັດພິທີກຳກິນທານຫາບັນພະບູລຸດ, ພໍ່ແມ່ຂອງຕົນເອງທີ່ເສຍຊີວິດໄປ ເພາະວ່າຊາວເຜົ່າກຶມມຸເຄົາລົບບູຊາບັນພະບູລຸດ ແລະ ພໍ່ແມ່. ເຂົາເຈົ້າຄິດວ່າບໍ່ມີສິ່ງໃດປະເສີດທໍ່ບຸນຄຸນຂອງຜູ້ທີ່ເປັນພໍ່ແມ່ ເພາະວ່າພໍ່ແມ່ເປັນຜູ້ໃຫ້ກຳເນີດລູກອອກມາ, ໃຫ້ການລ້ຽງດູ, ສັ່ງສອນ ໃຫ້ລູກເປັນຄົນຮູ້ຜູ້ດີ. ດ້ວຍເຫດນີ້, ເມື່ອພໍ່ແມ່ເສຍຊີວິດໄປລູກຍັງຕ້ອງຈື່ຈຳ ແລະ ຮູ້ບຸນຄຸນຂອງພໍ່ແມ່ຢູ່ສະເໝີ ຈຶ່ງມີການບົດປີເກົ່າຂຶ້ນປີໃໝ່ລ້ຽງຜີພໍ່ແມ່, ສູ່ຂວັນລູກຫລານ, ສະເຫລີມສະຫລອງຮັບຕ້ອນຜົນງານການຜະລິດໃນປີໜຶ່ງຜ່ານມາ. ກ່ອນນີ້ຈະເຮັດບຸນ, ເພິ່ນພາກັນໄປກູ້ເຜືອກ, ກູ້ມັນ, ເກັບໝາກອີ-ໝາກໂຕ່ນເພື່ອໄວ້ໜຶ່ງກິນໃນມື້ເຮັດບຸນ. ນອກຈາກນັ້ນ, ເພິ່ນຍັງເຮັດເຂົ້າຕົ້ມ, ເຂົ້າໜົມ, ມີທັງເຄື່ອງສົ້ມຂອງຫວານເຊັ່ນ: ກ້ວຍ, ອ້ອຍ ແລະ ເຄື່ອງປູກຂອງຝັງປະເພດອື່ນໆ. ເຄື່ອງປະກອບພິທີກຳລວມມີ ເຫລົ້າໄຫສອງໄຫ, ໄກ່ສອງໂຕ (ໄກ່ຜູ້ໜຶ່ງໂຕ ແລະ ໄກ່ແມ່ໜຶ່ງໂຕ), ຂັນໝາກ, ເຄື່ອງມືການຜະລິດຈຳນວນໜຶ່ງເຊັ່ນ: ພ້າ, ກຸ່ງວ, ເງິນ, ຄຳ,

ງາຊ້າງ. ໃນການຈັດງານບຸນ ແມ່ນຈັດໃນຕອນບ່າຍຂອງມື້ທີ່ບໍ່ແມ່ນວັນເສຍຊີວິດຂອງພໍ່ ຫລື ຂອງແມ່ ຈົນຮອດບ່າຍສາມໂມງ ຫລື ສິບຫ້າໂມງຂອງມື້ຕໍ່ມາ ຈຶ່ງສຳເລັດ. ການທຳບຸນນີ້ ບໍ່ສະເພາະແຕ່ປະຕິບັດ ຕາມຮີດຄອງປະເພນີເທົ່ານັ້ນ ຫາກຍັງໝາຍເຖິງຄວາມມຸ່ງມາດປາຖະໜາຫາຄວາມສຸກ, ຄວາມ ຈະເລີນຂອງຊົນເຜົ່າກຶມມຸອີກດ້ວຍ⁶⁶.

10.3.3 ປະເພນີ ແລະ ວັດທະນະທຳຂອງຊົນເຜົ່າທີ່ໃຊ້ພາສາມົ້ງ-ອີວມຽນ

ປະເພນີ ແລະ ວັດທະນະທຳຂອງໝວດພາສາມົ້ງ-ຍ້າວ ແມ່ນຈະສະເໜີປະເພນີ ແລະ ວັດທະນະທຳບຸນກິນຈຽງຊຶ່ງພາສາມົ້ງເອີ້ນວ່າ “ນໍເປັເຈົາ” ແປວ່າ ກິນສາມສິບ ໝາຍຄວາມວ່າ ການ ທຳການຜະລິດ ພາຍໃນໜຶ່ງປີຈະຕ້ອງມີຂອງກິນສາມສິບຢ່າງມາຮວມກິນນຳກັນ ໃນຍາມບຸນກິນຈຽງ. ບຸນກິນຈຽງ ແມ່ນປະເພນີໜຶ່ງທີ່ຊົນເຜົ່າມົ້ງປະຕິບັດສືບທອດກັນມາແຕ່ບູຮານນະການ. ທຸກໆ ປີຈະ ຕ້ອງໄດ້ຈັດຂຶ້ນ ເພື່ອເປັນການສົ່ງທ້າຍປີເກົ່າ ຕ້ອນຮັບປີໃໝ່ລະຫວ່າງມື້ແຮມ 15 ຄ່ຳເດືອນ 11 ຫລື ມື້ແຮມ 15 ຄ່ຳເດືອນ 12. ການຈັດບຸນກິນຈຽງຂອງແຕ່ລະທ້ອງຖິ່ນຈະບໍ່ຈັດຢູ່ໃນໄລຍະດຽວກັນ ເພາະວ່າເພິ່ນອີງໃສ່ປະຕິທິນສາກົນຂອງແຕ່ລະປີ ທີ່ມີຄວາມແຕກຕ່າງກັນຄື: ບາງປີກິນຈຽງໄວ ແມ່ນ ກິນໃນມື້ແຮມ 15 ຄ່ຳເດືອນ 11 ແລະ ບາງປີກິນຈຽງຊ້າແມ່ນກິນມື້ແຮມ 15 ຄ່ຳເດືອນ 12⁶⁷. ນອກຈາກນັ້ນເພິ່ນຍັງອີງໃສ່ການເກັບກູ້ຜົນລະປູກຂອງຊຸມຊົນທ້ອງຖິ່ນ ຖ້າສຳເລັດໄວກໍກິນຈຽງໄວ, ຖ້າສຳເລັດຊ້າກໍກິນຈຽງຊ້າ. ແນວໃດກໍຕາມ, ບຸນກິນຈຽງ ແມ່ນມີຄວາມສຳຄັນຕໍ່ຊາວເຜົ່າມົ້ງເປັນຢ່າງຍິ່ງ ຄ້າຍໆ ກັບບຸນປີໃໝ່ລາວ ທີ່ມີຄວາມສຳຄັນຕໍ່ຊາວເຜົ່າລາວເພາະວ່າ ມີການອວຍພອນໄຂຊຶ່ງກັນ ແລະ ກັນ ໂດຍສະເພາະແມ່ນຜູ້ໜຸ່ມກວ່າໄປສົ່ງພອນໃຫ້ຜູ້ອາວຸໂສກວ່າ ຊຶ່ງໝາຍເຖິງການເຄົາລົບນັບຖື ຜູ້ອາວຸໂສກວ່ານັ້ນເອງ. ໃນໄລຍະບຸນກິນຈຽງ ຊາວເຜົ່າມົ້ງຈະບໍ່ເຮັດວຽກ, ຈະພັກຜ່ອນຢູ່ນຳຄອບຄົວ, ເປີດໂອກາດໃຫ້ບ່າວສາວຊອກຄູ່ຄອງ, ເປັນການວາງແຜນໃນການທຳການຜະລິດໃນປີຕໍ່ໄປ ແລະ ເປັນການພົບປະສ້າງສັນ ເພື່ອສ້າງຄວາມສາມັກຄີລະຫວ່າງຄົນພາຍໃນຄອບຄົວ ແລະ ສັງຄົມ. ສ່ວນໜຶ່ງຂອງຮີດຄອງປະເພນີໃນການກິນຈຽງ ມີການສົ່ງພອນໃຫ້ຜູ້ອາວຸໂສຄືດັ່ງກ່າວມາ ແຕ່ຂໍເລົ່າ ລະອຽດຄື: ຕົ້ນແຕ່ເຊົ້າຂອງມື້ໃດໜຶ່ງຂອງໄລຍະບຸນກິນຈຽງ, ພາຍຫລັງລ້າງໜ້າຕາຮຽບຮ້ອຍແລ້ວ, ພໍເຮືອນ ຊຶ່ງໝາຍເຖິງຜູ້ຊາຍທີ່ມີອາຍຸກາງຄົນ (ຍັງໜຸ່ມ ແຕ່ແຕ່ງງານແລ້ວ) ພາຍໃນບ້ານພາກັນ ກະກຽມເອົາເຫລົ້າ ແລະ ຂອງແກ້ມເຫລົ້າ ແລ້ວໄປຫາເຮືອນຜູ້ອາວຸໂສ, ຈາກນັ້ນພາກັນຈັດພາເຂົ້າ, ມີການດື່ມເຫລົ້າ ແລະ ກິນຂອງແກ້ມເຫລົ້າໄປນຳ. ຈາກນັ້ນກໍເຊີນຜູ້ອາວຸໂສມານັ້ງຢູ່ເບື້ອງເໜືອພາຍໃນ ເຮືອນຂອງເພິ່ນ ແລະ ພວກລູກຂອງເພິ່ນພ້ອມດ້ວຍພໍ່ເຮືອນທີ່ຍັງໜຸ່ມທັງຫລາຍ ກໍພາກັນນັ່ງຊຸ່ເຂົ້າ ຄາລະວະຢູ່ກັບພື້ນເຮືອນ. ຜູ້ເປັນຕົວແທນເຍິ້ນເຫລົ້າ ໃຫ້ຜູ້ອາວຸໂສ ພ້ອມກ່າວໃຫ້ພອນ ແລະ ຈາກນັ້ນ ຜູ້ອາວຸໂສໃຫ້ພອນແກ່ພວກໜຸ່ມ ແລະ ເຍິ້ນເຫລົ້າໃຫ້ພວກໜຸ່ມເປັນສອງສາມຮອບຕາມການໃຫ້ພອນ ຈາກຜູ້ອາວຸໂສທີ່ເວົ້າເຖິງແຕ່ສິ່ງດີງາມ ເຊັ່ນ: ໃຫ້ພວກໜຸ່ມກາຍເປັນຄົນດີ, ມີຄວາມຮູ້ ຄວາມສາມາດ ແລະ ເປັນຄົນທີ່ສັງຄົມຍອມຮັບເໝືອນຕົນ ເອງທີ່ເປັນຜູ້ອາວຸໂສໃນປັດຈຸບັນ.

10.3.4 ປະເພນີ ແລະ ວັດທະນະທຳຂອງຊົນເຜົ່າທີ່ໃຊ້ພາສາຈີນ-ຕິເບດ

ປະເພນີ ແລະ ວັດທະນະທຳຂອງຊົນເຜົ່ານີ້ ແມ່ນຈະສະເໜີການແຕ່ງດອງຫລື ການແຕ່ງງານ ຂອງຊົນເຜົ່າອາຄາ ຊຶ່ງເປັນຊົນເຜົ່າໜຶ່ງທີ່ໃຊ້ພາສາຈີນ-ຕິເບດ. ເຂົາເຈົ້າດຳລົງຊີວິດຢູ່ໃນປະເທດລາວ ໃນບັນດາແຂວງພາກເໜືອຄື: ຜົ້ງສາລີ, ຫລວງນໍ້າທາ, ອຸດົມໄຊ ແລະ ບໍ່ແກ້ວ. ການແຕ່ງງານຂອງ ຊົນເຜົ່ານີ້ແມ່ນເລີ່ມດ້ວຍຄວາມມັກຮັກແລະຕົກລົງປົງໃຈກັນຂອງບ່າວສາວ. ຈາກນັ້ນ, ຜູ້ໃຫຍ່ຝ່າຍຊາຍ ຕ້ອງໄປສູ່ຂໍກັບພໍ່ແມ່ຝ່າຍຍິງ. ເມື່ອຕົກລົງກັນໄດ້ແລ້ວ, ຝ່າຍຊາຍກໍພາເຈົ້າສາວມາເຮືອນຂອງຕົນເອງ

⁶⁶ ສຸກສະຫວ່າງ ສິມານະ, ເອລີຊາເບັດ ໂພຣສິກ. ການຄົງຊີບຂອງເຜົ່າກຶມມຸ. 1998: 39.
⁶⁷ ເນົາລໍ ປາເຈັງ, ລໍວັນ ເກຍຕຸໂກສີ, ເລັ່ງ ຢ່າງ 2011: 5

(ເຮືອນເຈົ້າບ່າວ) ໂດຍໃຫ້ນອນຢູ່ເຮືອນພີ່ນ້ອງກ່ອນໜຶ່ງຄືນ. ຈາກນັ້ນ, ໃນມື້ຕໍ່ມາພິທີແຕ່ງດອງຂອງ ຊົນເຜົ່ານີ້ກໍເລີ່ມຂຶ້ນ ໂດຍມີຜູ້ເຖົ້າທີ່ເອີ້ນວ່າ ແຍະໝໍ້ (ຜູ້ຮູ້ເລື່ອງພິທີກຳ) ເປັນຜູ້ນຳພາເຖົ້າແກ່ ແລະ ຍາດ ພີ່ນ້ອງທຳພິທີແກ່ເຈົ້າສາວໄປເຮືອນເຈົ້າບ່າວ ໂດຍທີ່ເຈົ້າສາວກໍມີການແຕ່ງຕົວເປັນຢ່າງດີ. ໃນເວລາ ນຳພາເຈົ້າສາວໄປເຮືອນເຈົ້າບ່າວນັ້ນ, ບັນດາເຖົ້າແກ່ ແລະ ຍາດພີ່ນ້ອງພາກັນເອົາໄມ້ຕີທາງເຂົ້າ ເຮືອນເຈົ້າບ່າວແລະຫລັງຄາເຮືອນເຈົ້າບ່າວເພື່ອບອກໃຫ້ວິນຍານຂອງເຈົ້າສາວຮູ້ວ່າໄດ້ມາເຖິງເຮືອນ ເຈົ້າບ່າວແລ້ວ ແລະ ໃຫ້ເຂົ້າໄປໃນເຮືອນເຈົ້າບ່າວ. ຈາກນັ້ນຄູ່ບ່າວສາວກໍສົ່ງໄຂ່ໄກ່ສະຫລັບວິນຍານ ຈຳນວນ 3 ຮອບໂດຍບໍ່ໃຫ້ໄຂ່ຕົກເພາະເຊື່ອວ່າຖ້າໄຂ່ຕົກຈະເຮັດໃຫ້ບໍ່ມີລູກ ແລະ ບໍ່ມີບຸນ ຊຶ່ງເປັນ ຂັ້ນຕອນທີ່ສຳຄັນທີ່ສຸດໃນງານດອງ. ຫລັງຈາກນັ້ນກໍມີການຂ້າໄກ່ໜຶ່ງໂຕ ແລ້ວຕັດເປັນຕ່ອນຄື: ຕັດຂາ, ກົກຂາ, ຫົວ, ຫົວໃຈ, ໄສ້, ກົ້ນໄກ່ ແລະ ຕັດຊີ້ນອີກ 1 ຕ່ອນແລ້ວນຳໄປຕົ້ມ ເພື່ອໃຫ້ຄູ່ບ່າວສາວ ຮັບປະທານຮ່ວມກັນ ໂດຍຖືວ່າແມ່ນຄາບເຂົ້າຄັ້ງທຳອິດຂອງຄູ່ແຕ່ງງານ ທີ່ເຂົາເຈົ້າຕ້ອງຮັບປະທານ ໃຫ້ໝົດ ເພາະເຊື່ອວ່າຖ້າຮັບປະທານໝົດ ຈະສົ່ງຜົນໃຫ້ມີລູກດ້ວຍກັນ ແລະ ຈະເຮັດໃຫ້ລູກແຂງແຮງ ສົມບູນດີ. ນອກຈາກນັ້ນ ຈະມີການຂ້າໝູ ແລະ ຜ່າທ້ອງໝູເພື່ອເບິ່ງຫົວໃຈ ແລະ ຕັບ ຊຶ່ງເປັນການ ສ່ຽງທວາຍວ່າ ລູກທີ່ຈະເກີດມາຈະເປັນຍິງ ຫລື ຊາຍ. ມື້ຕໍ່ມາ, ພໍຮຸ່ງເຮົາ ເຈົ້າສາວກໍຈະຕື່ນແຕ່ເຊົ້າ ເພື່ອເຮັດວຽກເຮືອນທຸກຢ່າງ, ທັງຕັກນ້ຳ ແລະ ກຽມພາເຂົ້າແລ້ວກໍເອີ້ນຜູ້ເຖົ້າຜູ້ແກ່ມາຮັບປະທານ ອາຫານຮ່ວມກັນທີ່ເຮືອນຂອງເຈົ້າບ່າວ. ຜູ້ມາຮ່ວມງານພາກັນຮ້ອງເພັງເພື່ອເປັນການໃຫ້ພອນແກ່ ຄູ່ສ້າງຄອບຄົວໃໝ່. ໃນຕອນຄ່ຳກໍຈະມີການດື່ມເຫລົ້າ ໂດຍຄູ່ສ້າງຄອບຄົວໃໝ່ຕ້ອງຖືແກ້ວເຫລົ້າໄປ ໃຫ້ຜູ້ເຖົ້າຜູ້ແກ່ເຍັນ ແລະ ດື່ມ ຊຶ່ງຖືວ່າເປັນການຂໍບຸນຈາກຜູ້ເຖົ້າຜູ້ແກ່ ແລະ ໃນມື້ທີ 3 ເຈົ້າສາວຕ້ອງ ອອກໄປຕັດຕົ້ນກ້ວຍແດງທີ່ ເອີ້ນວ່າ (ງາເນະ) ໃນປ່າ ຊຶ່ງຕ້ອງເອົາຢວກກ້ວຍມາເຜົາໃຫ້ແຂກ ຮັບປະທານໃນມື້ນີ້, ພ້ອມນີ້ ກໍຍັງໄດ້ຂ້າໄກ່ຕົ້ມ ແຕ່ງເປັນພາເຂົ້າໃຫ້ເຖົ້າແກ່ ແລະ ແຂກຄົນທີ່ມາ ຮ່ວມງານຮັບປະທານອີກດ້ວຍ. ນອກຈາກນີ້ຍັງມີການທາຂີ້ໝີ່ໝໍ້ ຄືແຂກທີ່ມາຮ່ວມງານຈະທາ ນ້ຳມັນພືດໃສ່ມືແລ້ວໄປລູບຂີ້ໝີ່ໝໍ້ຈາກກົ້ນໝໍ້ດຳແລ້ວໄປທາໜ້າຄູ່ສ້າງຄອບຄົວໃໝ່ ເພື່ອເປັນການ ທົດສອບຄວາມອົດທົນກ່ອນທີ່ຈະດຳລົງຊີວິດຮ່ວມກັນ. ນອກຈາກນັ້ນ ບັນດາຜູ້ມາຮ່ວມງານກໍຈະໄລ່ ທາຂີ້ໝີ່ໝໍ້ໃສ່ກັນຕື່ມອີກເພື່ອຄວາມມ່ວນຊື່ນນັ້ນເອງ. ເປັນອັນວ່າການແຕ່ງງານດຳເນີນເປັນເວລາ 3 ວັນຈຶ່ງສຳເລັດ.

10.4 ມາລະຍາດ ການປະພຶດ ແລະ ຂໍ້ຫ້າມໃນສັງຄົມລາວ

10.4.1 ມາລະຍາດ ແລະ ການປະພຶດຂອງຄົນລາວ

ຄຳວ່າມາລະຍາດໝາຍເຖິງ ການສະແດງອອກທາງດ້ານບຸກຄະລິກລັກສະນະຂອງຄົນ ທາງດ້ານການປະພຶດທາງຮ່າງກາຍ ເປັນຕົ້ນແມ່ນການພົວພັນຂອງຄົນໃນສັງຄົມ ຊຶ່ງກ່ຽວຂ້ອງກັບ ຄຳນິຍົມຂອງສັງຄົມ ວ່ານິຍົມມາລະຍາດຂອງຄົນແນວໃດເຊັ່ນ: ເວລາພົບກັນສັງຄົມລາວນິຍົມການ ຍໍມືນີບວ່າເປັນຄົນທີ່ມີມາລະຍາດດີ. ແຕ່ສັງຄົມຊາວຍູຣົບ ເມື່ອເພື່ອນຊະນິດ ຫລື ຍາດພີ່ນ້ອງພົບກັນ ກໍກອດຫອມກັນ ດັ່ງນີ້ເປັນຕົ້ນ.

ຄຳວ່າການປະພຶດ ໝາຍເຖິງການກະທຳ ຫລື ການປະຕິບັດຕົວຈິງ ທີ່ສະແດງອອກ ທາງດ້ານຮ່າງກາຍຂອງຄົນໃນການພົວພັນກັບວັດຖຸສິ່ງຂອງ ຫລື ສິ່ງທີ່ມີຊີວິດອື່ນໆ ໂດຍສະເພາະ ແມ່ນຄົນດ້ວຍກັນ ຫລື ສັດ. ມັນຈຶ່ງໄປກ່ຽວຂ້ອງ ກັບມາລະຍາດຂອງຄົນ ເພາະວ່າ ຄົນເຮົາສະແດງ ມາລະຍາດຂອງຕົນອອກມາສູ່ພາຍນອກໂດຍຜ່ານການປະພຶດຕົວຈິງ. ມາລະຍາດ ແລະ ການປະພຶດ ຂອງຄົນລາວຈຶ່ງກ່ຽວຂ້ອງກັບຄຸນສົມບັດຂອງຄົນລາວທີ່ມີຄຳນິຍົມຄື:

ນິໄສອ່ອນໂຍນ, ມີຄວາມຄຸ່ມຄົມ:

ຄົນລາວມີຄຳນິຍົມຄົນທີ່ມີນິໄສອ່ອນໂຍນ ຊຶ່ງສະແດງອອກດ້ວຍການເວົ້າຈາສຸພາບ ຊຶ່ງ ໝາຍເຖິງການໃຊ້ຄຳເວົ້າທີ່ບໍ່ສຽດສີ, ບໍ່ດູດູກຢຽດຢາມຄົນອື່ນ, ໃຫ້ກຽດຄົນອື່ນສະເໝີ. ນອກຈາກນັ້ນ, ການສະແດງອອກທາງດ້ານການເຄື່ອນໄຫວຂອງຮ່າງກາຍ ກໍມີການວາງຕົວເໝາະສົມໃນສະຖານທີ່ ຕ່າງໆ. ການໄປ-ມາ ແມ່ນມີຄວາມຄຸ່ມຄົມໃນຕົວ ຄືກາຍໜ້າຜູ້ໃຫຍ່ຕ້ອງກັມຫົວ, ຕ້ອງຍໍມືໄຫວ້ເວລາ ພົບຜູ້ໃຫຍ່ ຫລື ຜູ້ອາວຸໂສ. ໃບໜ້າກໍຄວນຍົມແຍ້ມແຈ່ມໃສຢູ່ສະເໝີ.

ຮູ້ຈັກເຄົາລົບເຊື່ອຟັງຜູ້ໃຫຍ່ ແລະ ຜູ້ອາວຸໂສ:

ຄົນລາວຖືວ່າຜູ້ໃຫຍ່ ຫລື ຜູ້ອາວຸໂສເປັນຜູ້ທີ່ເກີດກ່ອນ ແລະ ເຫັນຟ້າເຫັນດິນກ່ອນ, ດັ່ງນັ້ນ ຍ່ອມມີບົດຮຽນ ແລະ ປະສົບການໃນຊີວິດມາຫລາຍພຽງພໍທີ່ຈະເປັນຜູ້ແນະນຳຕັກເຕືອນລູກຫລານ ຫລື ຜູ້ທີ່ມີອາຍຸໜ້ອຍກວ່າໃຫ້ເປັນຄົນຮູ້ຜູ້ດີ, ມີລະບຽບແບບແຜນໃນການດຳເນີນຊີວິດ. ຄົນລາວ ກ່າວຂວັນ ແລະ ປະນາມຜູ້ທີ່ບໍ່ຢູ່ໃນໂອວາດຂອງຜູ້ໃຫຍ່. ດ້ວຍເຫດນີ້, ວິຖີຊີວິດຂອງລູກເຕົ້າຈຶ່ງມັກ ເປັນໄປຕາມຄວາມເຫັນດີ ແລະ ຄວາມປະສົງຂອງພໍ່ແມ່ ຫລື ຜູ້ອາວຸໂສເຊັ່ນ: ການເລືອກອາຊີບ, ການເລືອກຄູ່ຄອງ, ການເລືອກທີ່ຢູ່ອາໄສ.

ນັບຖືແຂກຮັກແພງເພື່ອນມິດ, ມີຈິດໃຈເອື້ອເພື່ອເພື່ອແຕ່:

ແມ່ນມາລະຍາດຂອງຄົນລາວທີ່ເປັນຄົນມີໃຈກວ້າງຂວາງ, ມີຄວາມເປັນມິດກັບທຸກຄົນ, ເປັນກັນເອງ ແລະ ຮັບແຂກດ້ວຍນ້ຳໃສໃຈຈົງມາແຕ່ບູຮານນະການ ທັງບໍ່ເຄີຍເອົາປຽບແຂກທີ່ມາ ຍ້ຽມຢາມ. ກົງກັນຂ້າມ ມີແຕ່ເອົາໃຈໃສ່ຊ່ວຍເຫລືອຢ່າງຈິງໃຈ ເພາະວ່າຄົນລາວມີຈິດໃຈເອື້ອເພື່ອ ເພື່ອແຕ່ ຊ່ວຍເຫລືອໃນຄາວຈຳເປັນ ແລະ ກ່າວປະນາມກ່າວຂວັນຜູ້ເອົາປຽບຜູ້ອື່ນຢູ່ສະເໝີ.

ມີຄວາມກະຕັນຍູຕໍ່ຜູ້ມີພະຄຸນ:

ຄົນລາວມີວັດທະນະທຳວ່າພໍ່ແມ່ ແລະ ຜູ້ທີ່ລ້ຽງດູຊ່ວຍເຫລືອຕົນເປັນຜູ້ມີພະຄຸນຢ່າງສູງສົ່ງ. ດັ່ງນັ້ນຈຶ່ງຕ້ອງຕອບບຸນແທນຄຸນພໍ່, ແມ່ດ້ວຍການລ້ຽງດູເບິ່ງແຍງພວກເພິ່ນໃນຍາມເຖົ້າແກ່ຊະລາການ. ດ້ວຍເຫດນີ້, ໃນສັງຄົມລາວຈຶ່ງບໍ່ມີບັນຫາກ່ຽວກັບຜູ້ສູງອາຍຸຂາດຜູ້ລ້ຽງດູຍ້ອນລູກຫລານບໍ່ລ້ຽງດູເບິ່ງແຍງ.

ມັກຄວາມສະຫງົບ ແລະ ບໍ່ບຽດບຽນຄົນອື່ນ:

ຄົນລາວນິຍົມຄວາມມີມາລະຍາດຢູ່ແບບສະຫງົບ ແລະ ມີຄວາມຊັກຊ້າເພາະວ່າບໍ່ຕ້ອງ ຮີບຮ້ອນແຂ່ງຂັນກັນ, ເບິ່ງແລ້ວຄ້າຍຄືວ່າມີຄວາມກະຕືລືລົ້ນໜ້ອຍໃນສິ່ງຕ່າງໆ ຊຶ່ງສະແດງອອກຄື ບໍ່ທະເຍີທະຍານທີ່ຈະເອົາແບບຢ່າງຂອງຜູ້ອື່ນທີ່ປະສົບຜົນສຳເລັດໃນຊີວິດມາກ່ອນ ໂດຍຖືວ່າທຸກຄົນ ກໍມີຄວາມສຸກໄດ້ຖ້າພໍໃຈໃນສິ່ງທີ່ຕົນມີຢູ່, ຄົນເຮົາບໍ່ຄວນໄຜ່ສູງຫລາຍ. ລັກສະນະດັ່ງກ່າວພາໃຫ້ ຄົນລາວບໍ່ມີຄວາມອິດສາລິດສະຫຍາ ແລະ ບໍ່ບຽດບຽນຜູ້ອື່ນ. ຄວາມໃຈຮ້ອນທີ່ສະແດງອອກດ້ວຍ ມາລະຍາດແບບຈູ້ຈັກຈຸກຈິກກໍບໍ່ສູ້ມື ເພາະວ່າສ່ວນຫລວງຫລາຍຄົນລາວ ເປັນຄົນໃຈເຢັນວາງເສີຍ ຊຶ່ງແມ່ນຄຳນິຍົມຂອງຄົນລາວເຮົາເອງ. ແຕ່ຄົນລາວກໍບໍ່ຍອມໃຫ້ຜູ້ອື່ນດູດູກຢຽດຢາມ.

ນອກຈາກມາລະຍາດທີ່ເປັນຄຳນິຍົມແລ້ວ, ຄົນລາວຍັງມີຄຳນິຍົມດ້ານຄຸນສົມບັດອີກເຊັ່ນ: ຄວາມດູໝັ່ນ, ຄວາມຊື່ສັດ-ຈິງໃຈ, ຮູ້ຈັກຖ່ອມຕົວ-ບໍ່ອວດອົງທະນົງຕົວ-ບໍ່ຖະແຫລງແປງລິ້ນ-ບໍ່ຕົວະຕົ້ມ ຫລອກລວງ, ຮູ້ຕອບແທນແຮງງານ ຫລື ຕອບບຸນແທນຄຸນ, ບໍ່ກ່າວຂວັນນິນທາຄົນອື່ນ-ບໍ່ຫາເລື່ອງ ໃສ່ຄວາມດັ່ງນີ້ເປັນຕົ້ນ.

11.1 ຄວາມເປັນມາຂອງອາຊຽນ

11.1.1 ທີ່ມາ

ຄຳວ່າ ອາຊຽນ ມາຈາກຕົວຫຍໍ້ໃນພາສາອັງກິດ 5 ຕົວຄື “ASEAN” ໂດຍມີຄຳເຕັມ “Association of South East Asian Nations” ພາສາລາວເອີ້ນວ່າ ສະມາຄົມປະຊາຊາດແຫ່ງ ເອເຊຍຕາເວັນອອກສຽງໃຕ້” ຊຶ່ງເປັນອົງການລະຫວ່າງປະເທດໃນລະດັບພາກພື້ນທີ່ປະກອບມີ ສະມາຊິກທັງໝົດ 10 ປະເທດ. ຈຸດກຳເນີດຂອງອາຊຽນເລີ່ມຕົ້ນມາຈາກສະມາຄົມອາສາ ຊຶ່ງກໍ່ຕັ້ງຂຶ້ນ ໃນເດືອນ ກໍລະກົດ ຄສ 1961 ອັນປະກອບມີ ລາຊະອານາຈັກໄທ, ຟີລິບປິນ ແລະ ມາເລເຊຍ. ສະມາຄົມດັ່ງກ່າວນັ້ນສ້າງຕັ້ງຂຶ້ນ ໂດຍມີຈຸດປະສົງເປົ້າໝາຍເພື່ອຮ່ວມມືກັນທາງດ້ານເສດຖະກິດ, ສັງຄົມ ແລະ ວັດທະນະທຳ. ແຕ່ການຮ່ວມມືກັນດຳເນີນໄປໄດ້ພຽງແຕ່ສອງປີ ກໍຕ້ອງຢຸດສະຫງົກລົງ ອັນເນື່ອງມາຈາກຄວາມຜູກພັນທາງການເມືອງລະຫວ່າງປະເທດ ເກີດມີຄວາມຂັດແຍ່ງ ໂດຍສະເພາະ ຄວາມສຳພັນລະຫວ່າງປະເທດອິນໂດເນເຊຍ ກັບ ປະເທດມາເລເຊຍ.

ການສະແຫວງຫາທິນທາງເພື່ອຄວາມຮ່ວມມືກັນຂອງປະຊາຊາດອາຊຽນ ກັບມາພື້ນຕົວຄືນ ອີກຄັ້ງ ພາຍຫລັງທີ່ຜູ້ນຳຂອງບັນດາປະເທດອາຊຽນທັງຫ້າ ຊຶ່ງໄດ້ແກ່: ທ່ານ ອາດຳ ມາລິກ ແຫ່ງ ອິນໂດເນເຊຍ, ທ່ານ ນາຊີໂຊ ຣາມອດ ແຫ່ງ ຟີລິບປິນ, ທ່ານ ອັບດຸນ ຣາຊັດ ແຫ່ງມາເລເຊຍ, ທ່ານ ເອັດສ໌ ຣາຊາຣັດ ຕະນຳ ແຫ່ງສິງຄະໂປ ແລະ ທ່ານ ຖະນັດ ຄໍມັນ ແຫ່ງລາຊະອານາຈັກໄທ ໄດ້ມາພົບປະກັນທີ່ ບາງກອກ ປະເທດໄທ ເພື່ອຮ່ວມກັນລົງນາມໃນຮ່າງມະຕິສົນທິສັນຍາບາງກອກ ຊຶ່ງເອີ້ນວ່າ “ກົດບັດສະມາຄົມປະຊາຊາດແຫ່ງເອເຊຍຕາເວັນອອກສຽງໃຕ້ Declaration of ASEAN Concord” ແລະ ຕົກລົງຮ່ວມກັນສ້າງຕັ້ງ “ສະມາຄົມປະຊາຊາດແຫ່ງເອເຊຍຕາເວັນອອກສຽງໃຕ້” ຢ່າງເປັນທາງການຂຶ້ນໃນວັນທີ 8 ສິງຫາ ຄສ 1967.

ຫລັງຈາກປະຊາຄົມອາຊຽນໄດ້ຮັບການສ້າງຕັ້ງຂຶ້ນແລ້ວ ອາຊຽນກໍໄດ້ເປີດຮັບເອົາບັນດາ ປະເທດຕ່າງໆ ໃນພາກພື້ນເອເຊຍຕາເວັນອອກສຽງໃຕ້ດ້ວຍກັນເຂົ້າເປັນສະມາຊິກໃໝ່ຢ່າງເປັນທາງ ການເພີ່ມຂຶ້ນເປັນລະຍະຕາມລຳດັບເຊັ່ນ:

- ວັນທີ 8 ມັງກອນ 1984 ໄດ້ເປີດຮັບເອົາ ບຣູນາຍ ດາຣູຊາລາມ ເຂົ້າເປັນສະມາຊິກ
 - ໃນວັນທີ 28 ກໍລະກົດ 1995 ໄດ້ເປີດຮັບເອົາ ສາທາລະນະລັດ ສັງຄົມນິຍົມ ຫວຽດນາມ ເຂົ້າເປັນສະມາຊິກ.
 - ໃນວັນທີ 23 ກໍລະກົດ 1997 ໄດ້ເປີດຮັບເອົາ ສາທາລະນະລັດ ປະຊາທິປະໄຕ ປະຊາຊົນລາວ ເຂົ້າເປັນສະມາຊິກ
 - ໃນວັນທີ 23 ກໍລະກົດ 1997 ໄດ້ເປີດຮັບເອົາ ສະຫະພາບມຽນມ້າ ເຂົ້າເປັນສະມາຊິກ
 - ໃນວັນທີ 30 ກໍລະກົດ 1999 ໄດ້ເປີດຮັບເອົາ ຣາຊະອານາຈັກກຳປູເຈຍເຂົ້າເປັນສະມາຊິກ
- ດ້ວຍເຫດນັ້ນ, ນັບແຕ່ມີສ້າງຕັ້ງມາຮອດປັດຈຸບັນ ປີ ຄສ 2015 ອາຊຽນປະກອບມີສະມາຊິກ ທັງໝົດ 10 ປະເທດ ໄດ້ແກ່:

- 1) ສາທາລະນະລັດ ອິນໂດເນເຊຍ (Republic of Indonesia)
- 1) ສາທາລະນະລັດ ຟີລິບປິນ (Republic of the Philippines)
- 2) ສາທາລະນະລັດ ສິງຄະໂປ (The Republic of Singapore)
- 3) ສາທາລະນະລັດສັງຄົມນິຍົມວຽດນາມ (The Socialist Republic of Vietnam)
- 4) ສາທາລະນະລັດ ປະຊາທິປະໄຕ ປະຊາຊົນລາວ (The Lao People's Democratic Republic)

10.4.2 ຂໍ້ຫ້າມໃນສັງຄົມລາວ

ຊາດລາວເປັນຊາດທີ່ປະກອບດ້ວຍຫລາຍເຜົ່າທີ່ມີພາສາເວົ້າ, ວັດທະນະທຳ, ວາດດຳລົງຊີວິດ... ແຕກຕ່າງກັນໄປ. ແຕ່ບັນດາເຜົ່າເຫລົ່ານັ້ນ ກໍມີຄວາມສາມັກຄີເປັນເອກະພາບ ແລະ ເຕົ້າໂຮມກັນເປັນຊາດໜຶ່ງມາແຕ່ດົນນານມາແລ້ວ. ການທີ່ຊາວລາວບັນດາເຜົ່າສາມາດຢູ່ຮ່ວມກັນເປັນຊາດໜຶ່ງ ຫລື ສັງຄົມໜຶ່ງຢ່າງເປັນລະບຽບຮຽບຮ້ອຍນີ້ ກໍເພາະວ່າຊາວລາວມີລະບຽບ, ແບບແຜນ ແລະ ຂໍ້ບັງຄັບຕ່າງໆ ເພື່ອຄຸ້ມຄອງສັງຄົມນັ້ນເອງ. ສິ່ງເຫລົ່ານີ້ເອີ້ນວ່າ ກົດລະບຽບຂອງສັງຄົມໃນການຢູ່ຮ່ວມກັນ ຫລື ເພິ່ນເອີ້ນຄຳໜຶ່ງວ່າ ບັນທັດຖານ ຊຶ່ງໝາຍເຖິງຂໍ້ຫ້າມ ຫລື ຂໍ້ບັງຄັບພື້ນຖານຂອງສັງຄົມໃນການຢູ່ຮ່ວມກັນ. ຂໍ້ຫ້າມດັ່ງກ່າວປະກອບດ້ວຍວິຖີປະຊາ, ຈາຮິດ ຫລື ກົດສິນທຳ, ກົດໝາຍ ແລະ ອື່ນໆ ຄືດັ່ງນີ້:

10.4.2.1 ວິຖີປະຊາ

ຄຳວ່າ “ວິຖີປະຊາ” ແມ່ນມາຈາກ 2 ຄຳສັບຄື ວິຖີ ໝາຍເຖິງແບບແຜນການປະພຶດປະຕິບັດ. ປະຊາ ໝາຍເຖິງ ປະຊາຊົນ ຫລື ພົນລະມືອງ ຫລື ສັງຄົມມະນຸດ ຊຶ່ງແມ່ນຜູ້ຄົນຢູ່ຮ່ວມກັນເປັນກຸ່ມເປັນພວກ. ເມື່ອເອົາ 2 ຄຳສັບມາໂຮມກັນຈຶ່ງສາມາດໃຫ້ຄວາມໝາຍວ່າ: ແບບແຜນການປະພຶດປະຕິບັດຂອງຄົນໃນສັງຄົມໃຫ້ສາມາດຢູ່ຮ່ວມກັນໄດ້ ຫລື ແບບແຜນການຄຸ້ມຄອງຄົນໃນສັງຄົມ. ດັ່ງນັ້ນ, ວິຖີປະຊາຈຶ່ງແມ່ນ ແບບແຜນການປະພຶດທີ່ຊາວລາວທັງປວງເຫັນພ້ອມນຳກັນວ່າ ເປັນອັນ “ຄວນ” ຫລື “ບໍ່ຄວນ” ປະພຶດ ຫລື ປະຕິບັດຕົນຢູ່ໃນສັງຄົມໂດຍພາກັນຍອມຮັບປະຕິບັດຕາມ ຈົນເປັນປະເພນີ ແລະ ເປັນຄວາມເຄີຍຊົນ ຊຶ່ງມັນໝາຍເຖິງຄຸນສົມບັດ ຫລື ມາລະຍາດໃນການສະແດງອອກຂອງຄົນຜູ້ໜຶ່ງຢູ່ໃນສັງຄົມທີ່ບໍ່ຄວນເຮັດ ຕ່າງໝູ່ຕ່າງພວກ, ໝູ່ເຮັດແນວໜຶ່ງ ຕົນເອງພັດເຮັດແນວອື່ນເຊັ່ນ: ການແຕ່ງກາຍໃຫ້ເໝາະສົມກັບກາລະເທສະ ຄື: ໃນງານພິທີກຳບາດຢູ່ວັດແມ່ຍິງລາວຕ້ອງນຸ່ງສິ້ນ, ບຸ່ງແພ, ໄວ້ຊົງຜົມໃຫ້ຮຽບຮ້ອຍຈົບງາມ ແຕ່ມີຍິງສາວຜູ້ໜຶ່ງ ພັດນຸ່ງຕ່າງໝູ່ຄື: ນຸ່ງໂສ້ງຂາສິ້ນ, ປ່ອຍຜົມແຕ່ງຕົວແບບນີ້ກໍບໍ່ຄວນຈະໄປຕັກບາດນຳໝູ່ ເຮັດໃຫ້ຄົນທັງຫລາຍເວົ້າວ່າຍິງສາວຜູ້ນັ້ນເປັນບ້າ. ນອກຈາກນັ້ນ, ການປະພຶດປະຕິບັດຕົນໃນດ້ານອື່ນໆ ກໍຕ້ອງໃຫ້ເໝາະສົມ, ບໍ່ຄວນເຮັດໂລດໂຜນເກີນໄປ ຊຶ່ງເວົ້າລວມແລ້ວກໍແມ່ນການຮັກສາຄຸນສົມບັດກໍຄືມາລະຍາດຜູ້ດີ ໃນການຢູ່ຮ່ວມສັງຄົມນັ້ນເອງ. ຜູ້ຝ່າຝົນຕໍ່ແບບແຜນພຶດຕິກຳເຫລົ່ານີ້ ເຖິງວ່າບໍ່ຖືກລົງໂທດຢ່າງເປັນທາງການ ແຕ່ກໍຖືກຕີສິນນິນທາກ່າວຂວັນຕ່າງໆ ຫລື ຖືກກົດກັນບໍ່ໃຫ້ເຂົ້າຮ່ວມກຸ່ມນຳ ແລະ ອື່ນໆອີກ. ວິຖີປະຊາມີບົດບາດ ແລະ ມີຄວາມສຳຄັນຫລາຍຕໍ່ວາດດຳລົງຊີວິດຂອງຊາວລາວ.

10.4.2.2 ຈາຮິດ

ຄຳວ່າຈາຮິດໝາຍເຖິງຮິດຄອງປະເພນີ ຫລື ຂະນົບທຳນຽມຕ່າງໆທີ່ເຄີຍປະຕິບັດກັນມາ, ເປັນກົດສິນທຳທີ່ກຳນົດວ່າອັນໃດຖືກອັນໃດຜິດ ໂດຍບໍ່ໄດ້ອະທິບາຍເຫດຜົນ. ຊາວລາວຖືວ່າຈາຮິດເປັນກົດສິນທຳທີ່ມີຄວາມສຳຄັນທີ່ສຸດຕໍ່ສະຫວັດດີພາບ ແລະ ຄວາມປອດໄພຂອງຕົນ ແລະ ຖ້າຜູ້ໃດຜ່າຝົນ ກໍຈະຖືກສັງຄົມລົງໂທດຢ່າງຮຸນແຮງ. ໃນສັງຄົມລາວ, ຈາຮິດຫລາຍຢ່າງກໍກຽວຂ້ອງກັບຂໍ້ຫ້າມເຊັ່ນ:

- ຫ້າມທຳຮ້າຍ ຫລື ຂ້າຜູ້ອື່ນ
- ຫ້າມປະພຶດຜິດທາງເພດ
- ຫ້າມລັກໂລບເອົາຂອງຜູ້ອື່ນ
- ຫ້າມສົມລົດກັບບິດາ-ມານດາ ຫລື ພີ່ນ້ອງຮ່ວມອຸທອນດຽວກັນ
- ຫ້າມນອກໃຈສາມີ-ພັນລະຍາ
- ຫ້າມກິນຊີ້ນຄົນ ແລະ ອື່ນໆ.

ນອກຈາກນັ້ນ, ຈາຮີດຫລາຍຢ່າງກໍ່ກ່ຽວຂ້ອງກັບຂໍ້ບັງຄັບໃຫ້ປະຕິບັດຄື: ຕ້ອງເຄົາລົບນັບຖື ແລະ ມີຄວາມກະຕັນຍູຮູ້ບຸນຄຸນພໍ່ແມ່, ຕ້ອງນັບຖືຜູ້ໃຫຍ່ ແລະ ຜູ້ອາວຸໂສ, ຕ້ອງຊ່ວຍເຫລືອຜູ້ອື່ນ, ຕ້ອງມີຄວາມຊື່ສັດຕໍ່ກັນລະຫວ່າງສາມີ-ພັນລະຍາ ແລະ ອື່ນໆອີກ.

10.4.2.3 ກົດໝາຍ

ແມ່ນຂໍ້ລະບຽບຂອງການຄຸ້ມຄອງລັດ - ຄຸ້ມຄອງສັງຄົມລາວ ໂດຍມີການບັນທຶກໄວ້ເປັນ ລາຍລັກອັກສອນ ແລະ ມີການກຳນົດເຖິງຂໍ້ຫ້າມບໍ່ໃຫ້ກະທຳ, ຂໍ້ບັງຄັບໃຫ້ປະຕິບັດຕາມ ແລະ ບົດລົງໂທດ ຕາມຄວາມຜິດທີ່ບຸກຄົນໃດໜຶ່ງກະທຳໄວ້ຢ່າງບໍ່ມີຂໍ້ຍົກເວັ້ນໃດໆ ກັບຜູ້ໃດຜູ້ໜຶ່ງເລີຍ ທັງມີລັກສະນະຊັດເຈນດີກວ່າບັນທັດຖານປະເພດອື່ນໆອີກ. ຢູ່ປະເທດລາວ, ເຖິງວ່າກົດໝາຍມີຂັ້ນ ລຸນຫລັງວິຖີປະຊາ ແລະ ຈາຮີດ ແຕ່ກໍ່ເຫັນວ່າມັນມີຄວາມສຳຄັນເປັນພິເສດທີ່ຂາດບໍ່ໄດ້ໃນການ ຄຸ້ມຄອງສັງຄົມທັງໃນປັດຈຸບັນ ແລະ ອະນາຄົດ.

ນອກຈາກວິຖີປະຊາ, ຈາຮີດ ແລະ ກົດໝາຍທີ່ກ່າວມາແລ້ວ, ໃນການຈັດລະບຽບສັງຄົມລາວ ຍັງມີບັນທັດຖານປະເພດອື່ນໆເຊັ່ນ: ພິທີກຳ, ພິທີການ, ຄຳນິຍົມ. ໃນການຈູງໃຈ ຫລື ບັງຄັບໃຫ້ບຸກຄົນ ປະຕິບັດຕາມລະບຽບການທາງສັງຄົມທີ່ໄດ້ກ່າວມານັ້ນເພິ່ນໃຊ້ 2 ວິທີການຄື: ການໃຫ້ລາງວັນ ແລະ ການລົງໂທດ ຊຶ່ງແຕ່ລະຢ່າງປະກອບດ້ວຍພາກປະຕິບັດຕົວຈິງດັ່ງນີ້:

- ການໃຫ້ລາງວັນມີ ຄື: ການຍົກຍ້ອງ, ການໃຫ້ອຳນາດ, ການໃຫ້ຊັບສິນ.
- ການລົງໂທດມີ ຄື: ການບໍ່ຍອມຮັບເປັນພັກພວກ, ການປັບໃໝ, ການເນລະເທດ, ການຈຳຄຸກ, ການປະຫານຊີວິດ.

ຄຳຖາມ:

1. ຄວາມໝາຍ ແລະ ຄວາມເປັນມາຂອງວັດທະນະທຳລາວແມ່ນແນວໃດ ? ຈົ່ງອະທິບາຍ
2. ອົງປະກອບຂອງວັດທະນະທຳລາວມີຫຍັງແດ່ ? ແຕ່ລະອົງປະກອບສະແດງໃຫ້ຮູ້ເຖິງວັດທະ ນະທຳລາວຄືແນວໃດ?
3. ຈົ່ງເລົ່າເຖິງປະເພນີ ແລະ ວັດທະນະທຳການແຕ່ງດອງຂອງຊົນເຜົ່າລາວ?
4. ຈົ່ງເລົ່າເຖິງປະເພນີ ແລະ ວັດທະນະທຳໃນການເຮັດບຸນ“ກະເຮີ” ຫລື “ບຸນກູ້ເຜືອກກູ້ມັນ” ຫລື “ບຸນປົດປີ” ຂອງຊົນເຜົ່າກຶມມຸ ?
5. ຈົ່ງເລົ່າເຖິງປະເພນີ ແລະ ວັດທະນະທຳການເຮັດບຸນກິນຈຽງຂອງຊົນເຜົ່າມົ້ງ ?
6. ຈົ່ງເລົ່າເຖິງປະເພນີ ແລະ ວັດທະນະທຳການແຕ່ງດອງຂອງຊົນເຜົ່າອາຄາ ?
7. ມາລະຍາດໝາຍເຖິງຫຍັງ ? ຈົ່ງອະທິບາຍ
8. ຄົນລາວມີຄຳນິຍົມຄຸນສົມບັດທີ່ສະແດງອອກຄືແນວໃດແດ່ ? ຈົ່ງອະທິບາຍ
9. ຂໍ້ຫ້າມໃນສັງຄົມລາວມີຫຍັງແດ່ ? ຈົ່ງອະທິບາຍ

ບົດທີ

11

ຄວາມຮູ້ກ່ຽວກັບອາຊຽນ

- 5) ສະຫະພາບພະມ້າ (Union of Myanmar)
- 6) ລາຊະອານາຈັກຈັກໄທ (Kingdom of Thailand)
- 7) ລາຊະອານາຈັກ ກຳປູເຈຍ (Kingdom of Cambodia)
- 8) ປະເທດມາເລເຊຍ (Malaysia)
- 9) ບຣູນາຍ ດາຣູດຊາແລັມ (Brunei Darussalam)

ແຜນທີ່ 10: ສະແດງພື້ນທີ່ຂອງປະເທດສະມາຊິກອາຊຽນ

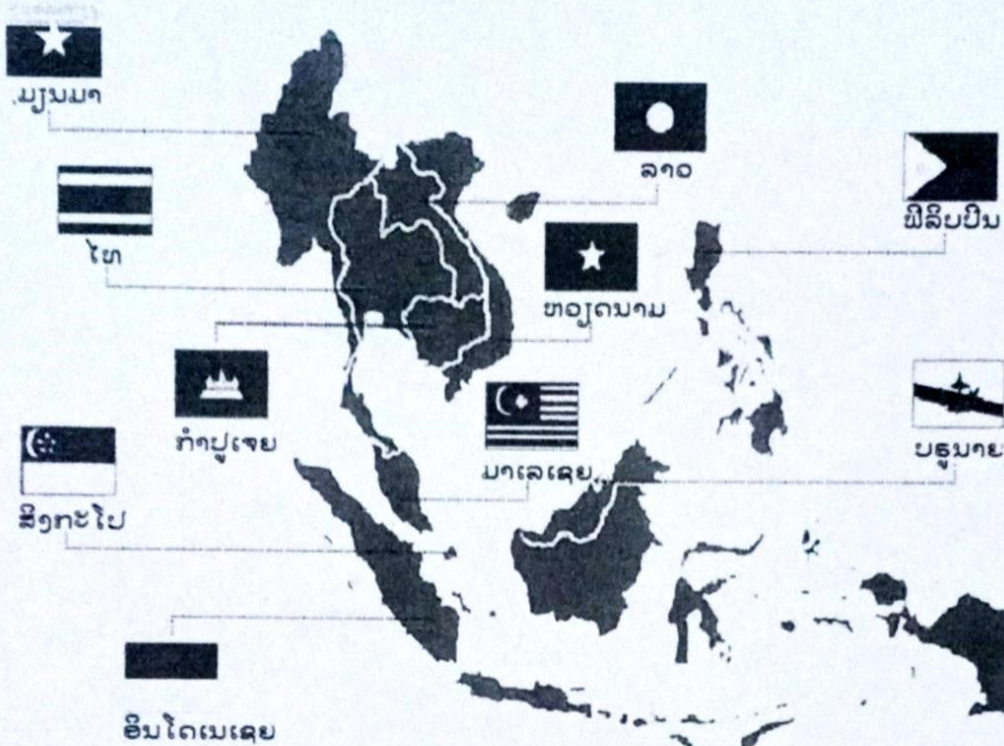

ອາຊຽນມີພື້ນທີ່ກວມເອົາ 4,479,210.5 ກິໂລແມັດມົນທົນ ແລະ ມີປະຊາກອນ 601 ລ້ານຄົນ ໂດຍມີຄວາມໜາແໜ້ນສະເລ່ຍ 135 ຄົນຕໍ່ກິໂລແມັດມົນທົນ.

11.1.2 ສັນຍາລັກອາຊຽນ

ສັນຍາລັກອາຊຽນສະແດງເຖິງຄວາມສາມັກຄີ ແລະ ການສະໜັບສະໜູນຂອງປະເທດສະມາຊິກໃນການຮວມຕົວກັນເປັນປຶກແຜ່ນຂອງອາຊຽນຊຶ່ງປະກອບດ້ວຍ:

- ຮູບຮວງເຂົ້າສີເຫລືອງເທິງພື້ນສີແດງ ອ້ອມຮອບດ້ວຍວົງກົມສີຂາວ ແລະ ສີຟ້າ ຊຶ່ງຮວງເຂົ້າ 10 ຕົ້ນທີ່ມັດຮວມກັນໝາຍເຖິງປະເທດສະມາຊິກ 10 ປະເທດຮວມກັນເພື່ອມິດຕະພາບ ແລະ ຄວາມເປັນຈິດໜຶ່ງໃຈດຽວ.

- ວົງກົມສະແດງເຖິງຄວາມເປັນເອກະພາບ ມີຕົວອັກສອນຫຍໍ້ວ່າ "asean" ສີຟ້າຢູ່ລຸ່ມ ຮູບພາບຮວງເຂົ້າສະແດງເຖິງຄວາມມຸ່ງໝັ້ນທີ່ຈະເຮັດວຽກຮ່ວມກັນເພື່ອຄວາມໝັ້ນຄົງ, ສັນຕິພາບ, ເອກະພາບ ແລະ ຄວາມກ້າວໜ້າຂອງປະເທດສະມາຊິກອາຊຽນ.

- ສີເຫລືອງ, ແດງ, ຂາວ ແລະ ຟ້າ ສະແດງເຖິງສີຫລັກຂອງທຸ່ງຊາດບັນດາປະເທດສະມາຊິກອາຊຽນ ໂດຍມີຄວາມໝາຍດັ່ງນີ້: ສີເຫລືອງ ໝາຍເຖິງຄວາມຈະເລີນຮຸ່ງເຮືອງ, ສີແດງໝາຍເຖິງ ຄວາມກ້າຫານ ແລະ ຄວາມກ້າວໜ້າ; ສີຂາວໝາຍເຖິງຄວາມບໍລິສຸດ ແລະ ສີຟ້າ ໝາຍເຖິງສັນຕິພາບ ແລະ ຄວາມໝັ້ນຄົງ.



ຮູບທີ 49 : ສັນຍາລັກອາຊຽນ

11.1.3 ຄຳຂວັນອາຊຽນ

ຄຳຂວັນປະຈຳອາຊຽນ ທີ່ບັນດາປະຊາຊາດໃນອາຊຽນ ໄດ້ຮ່ວມກັນຕົກລົງ ແລະ ສ້າງຂຶ້ນນັ້ນ ແມ່ນ 3Os ຊຶ່ງໄດ້ແກ່ " One Vision, One Identity, One Community" ທີ່ມີຄວາມໝາຍ ໃນພາສາລາວເຮົາວ່າ: ໜຶ່ງວິໄສທັດ ໜຶ່ງເອກະລັກ ແລະ ໜຶ່ງປະຊາຄົມ".

11.1.4 ວິໄສທັດອາຊຽນ

ວິໄສທັດຂອງອາຊຽນໃນປີຄສ 2020

- ວົງສະໜານສັນແຫ່ງເອເຊຍຕາເວັນອອກສຽງໃຕ້ (A Concert of Southeast Asian Nations)
- ຫຸ້ນສ່ວນເພື່ອການພັດທະນາຢ່າງມີພະລັງ (A Partnership in Dynamic Development)
- ຊຸມຊົນແຫ່ງສັງຄົມທີ່ເອື້ອອາລິ ແລະ ແບ່ງປັນ (A Community of caring and Sharing Societies)
- ເນັ້ນການສ້າງຄວາມສຳພັນຮ່ວມມືກັບພາຍນອກ (An Outward-Looking ASEAN)

11.1.5 ໜ່ວຍງານຂອງອາຊຽນ

ໜ່ວຍງານ (ASEAN Secretariat) ທີ່ເຮັດໜ້າທີ່ປະສານງານ ແລະ ຕິດຕາມຜົນການດຳເນີນ ງານໃນຂອບເຂດອາຊຽນປະກອບດ້ວຍ:

1) ສຳນັກເລຂາທິການອາຊຽນ

ສຳນັກເລຂາທິການອາຊຽນມີສຳນັກງານຕັ້ງຢູ່ທີ່ນະຄອນຈາກາຕາປະເທດອິນໂດເນເຊຍຊຶ່ງໜ່ວຍງານນີ້ມີໜ້າທີ່ໃນການເປັນສູນກາງຕິດຕໍ່ພົວພັນ ລະຫວ່າງ ປະເທດສະມາຊິກດ້ວຍກັນ ໂດຍມີເລຂາທິການອາຊຽນ (Secretary General of ASEAN) ເປັນຫົວໜ້າສຳນັກງານ ຊຶ່ງມີວາລະໃນການດຳລົງຕຳແໜ່ງ 5 ປີ.

2) ສຳນັກງານເລຂາທິການແຫ່ງຊາດ

ເປັນໜ່ວຍງານໃນລະດັບກົມສັງກັດກະຊວງການຕ່າງປະເທດຂອງແຕ່ລະປະເທດສະມາຊິກມີໜ້າທີ່ເປັນຜູ້ປະສານງານກິດຈະການອາຊຽນ ແລະ ຕິດຕາມຜົນການດຳເນີນງານໃນປະເທດນັ້ນໆ.

3) ກົມອາຊຽນກະຊວງການຕ່າງປະເທດແລະຄະນະກຳມະການຜູ້ແທນຖາວອນປະຈຳອາຊຽນ

Committee of Permanent Representatives CPR ຊຶ່ງປະກອບດ້ວຍເອກອັກຄະລາຊະທູດທີ່ໄດ້ຮັບການແຕ່ງຕັ້ງ ມາຈາກປະເທດສະມາຊິກ ມີພາລະກິດໃນການສະໜັບສະໜູນການເຮັດວຽກຂອງຄະນະມົນຕີປະຊາຄົມອາຊຽນ ແລະ ອົງການລະດັບລັດຖະມົນຕີອາຊຽນສະເພາະສາຂາ.

ເລຂາທິການໄດ້ຮັບການແຕ່ງຕັ້ງຂຶ້ນ ໂດຍການປະຊຸມສຸດຍອດອາຊຽນ ຊຶ່ງມີໄລຍະເວລາ ໃນການດຳລົງຕຳແໜ່ງ 5 ປີ ໂດຍຄັດເລືອກມາຈາກບຸກຄົນຜູ້ທີ່ມີສັນຊາດຂອງລັດສະມາຊິກ ອາຊຽນຕາມລຳດັບຕົວອັກສອນພະຍັນຊະນະພາສາອັງກິດ. ເລຂາທິການອາຊຽນຄົນປັດຈຸບັນມີຊື່ວ່າ “ເລ ເລືອງ ມິນ” ດຳລົງຕຳແໜ່ງລະຫວ່າງປີ 2013-2018.

11.2 ຈຸດປະສົງຂອງການສ້າງຕັ້ງອາຊຽນ⁶⁸

ອາຊຽນສ້າງຕັ້ງຂຶ້ນ ໂດຍມີຈຸດປະສົງເພື່ອສ້າງສັນຕິພາບໃນພູມິພາກອາຊີຕາເວັນອອກ ສຽງໃຕ້ ອັນຈະນຳມາຊຶ່ງຄວາມໝັ້ນຄົງທາງດ້ານການເມືອງ, ຄວາມຈະເລີນກ້າວໜ້າທາງເສດຖະກິດ, ສັງຄົມ ແລະ ວັດທະນະທຳ. ຈາກສົນທິສັນຍາໄມຕີ ແລະ ຄວາມຮ່ວມມືໃນເອເຊຍຕາເວັນອອກສຽງໃຕ້ ໄດ້ສະຫລຸບແນວທາງຂອງການສ້າງຕັ້ງ ສະມາຄົມປະຊາຊາດແຫ່ງເອເຊຍຕາເວັນອອກສຽງໃຕ້ ໄວ້ ເປັນຂັ້ງ ດັ່ງນີ້:

- ເພື່ອສົ່ງເສີມຄວາມຮ່ວມມື ແລະ ຄວາມຊ່ວຍເຫລືອຊຶ່ງກັນ ແລະ ກັນໃນທາງເສດຖະກິດ, ສັງຄົມ, ວັດທະນະທຳ, ເທັກໂນໂລຢີ, ວິທະຍາສາດ ແລະ ການບໍລິຫານ.
- ເພື່ອສົ່ງເສີມສັນຕິພາບ ແລະ ຄວາມໝັ້ນຄົງໃນພາກພື້ນ
- ເພື່ອເສີມສ້າງຄວາມຈະເລີນຮຸ່ງເຮືອງທາງເສດຖະກິດ ແລະ ພັດທະນາການທາງ ວັດທະນະທຳໃນພາກພື້ນ.
- ເພື່ອເສີມສ້າງໃຫ້ປະຊາຊົນໃນອາຊຽນມີຄວາມເປັນຢູ່ ແລະ ຄຸນນະພາບຊີວິດທີ່ດີ
- ເພື່ອໃຫ້ຄວາມຊ່ວຍເຫລືອຊຶ່ງກັນ ແລະ ກັນໃນຮູບແບບການຝຶກອົບຮົມ, ການຄົ້ນຄວ້າ ວິໄຈ ແລະ ການການສົ່ງເສີມການສຶກສາດ້ານເອເຊຍຕາເວັນອອກສຽງໃຕ້.
- ເພື່ອເພີ່ມປະສິດທິພາບ ຂອງການກະສິກຳ ແລະ ອຸດສາຫະກຳ. ການຂະຫຍາຍການຄ້າ ຕະຫລອດຮອດການປັບປຸງລະບົບການຄົມມະນາຄົມ ແລະ ການຂົນສົ່ງ.
- ເພື່ອສົ່ງເສີມຄວາມຮ່ວມມືອາຊຽນກັບປະເທດພາຍນອກ, ອົງການຄວາມຮ່ວມມືແຫ່ງພາກ ພື້ນອື່ນໆ ແລະ ອົງການລະຫວ່າງປະເທດ.

ຕໍ່ມາເມື່ອກິດຈະການ ການຄ້າ ລະຫວ່າງ ປະເທດໃນໂລກມີທ່າອ່ຽງກົດກັນການຄ້າຮຸນແຮງ ຂຶ້ນ ເຮັດໃຫ້ອາຊຽນໄດ້ຫັນມາເນັ້ນການຮ່ວມມືດ້ານເສດຖະກິດການຄ້າ ລະຫວ່າງກັນຫລາຍຂຶ້ນ. ຈຸດປະສົງຫລັກທີ່ກຳນົດໄວ້ໃນຄຳສັນຍາອາຊຽນ (The ASEAN Declaration) ປະກອບມີ 7 ປະການ ຄື:

- 1) ສົ່ງເສີມຄວາມຈະເລີນເຕີບໂຕທາງເສດຖະກິດ, ຄວາມກ້າວໜ້າທາງສັງຄົມ ແລະ ວັດທະນະທຳ
- 2) ສົ່ງເສີມການມີສະຖຽນນະພາບ, ສັນຕິພາບ ແລະ ຄວາມໝັ້ນຄົງຂອງພູມິພາກ
- 3) ສົ່ງເສີມຄວາມຮ່ວມມືທາງເສດຖະກິດ, ສັງຄົມ, ວັດທະນະທຳ, ວິຊາການ, ວິທະຍາສາດ ແລະ ດ້ານການບໍລິຫານ.
- 4) ສົ່ງເສີມຄວາມຮ່ວມມືຊຶ່ງກັນ ແລະ ກັນໃນການຝຶກອົບຮົມ ແລະ ການວິໄຈ
- 5) ສົ່ງເສີມຄວາມຮ່ວມມືໃນດ້ານການກະສິກຳ ແລະ ອຸດສາຫະກຳ, ການຄ້າ, ການຄົມມະນາຄົມ, ການສື່ສານ ແລະ ການປັບປຸງມາດຖານການດຳລົງຊີວິດ.
- 6) ສົ່ງເສີມການມີຫລັກສູດການສຶກສາເອເຊຍຕາເວັນອອກສຽງໃຕ້
- 7) ສົ່ງເສີມຄວາມຮ່ວມມືກັບອົງກອນລະດັບຊົງເຂດ ແລະ ອົງກອນລະຫວ່າງປະເທດ.

⁶⁸ ທີ່ມາ : <http://ປະຊາຊາດອາຊຽນ.net>

ນະໂຍບາຍການດຳເນີນງານຂອງອາຊຽນ ເປັນຜົນມາຈາກການປະຊຸມປຶກສາຫາລືກັນຂອງ ຜູ້ນຳຂອງປະເທດຕ່າງໆ ຕັ້ງແຕ່ໃນລະດັບຫົວໜ້າລັດຖະບານລົງມາຫາລັດຖະມົນຕີ ແລະ ເຈົ້າໜ້າທີ່ ອາວຸໂສຂອງອາຊຽນ. ແນວທາງນະໂຍບາຍ ຂອງອາຊຽນຖືກກຳນົດມາຈາກຜູ້ນຳລະດັບສູງ ຂອງ ປະເທດສະມາຊິກອາຊຽນໃນລັກສະນະເປັນແບບພາບລວມ ເພື່ອເປີດໂອກາດໃຫ້ປະເທດສະມາຊິກ ນຳໄປກຳນົດເປັນແຜນງານເພື່ອປະຕິບັດໃນຮູບແບບຕ່າງໆ ເຊັ່ນ:

- ແຜນປະຕິບັດການ Action Plan
- ຖະແຫລງການຮ່ວມ Joint Declaration
- ຂໍ້ຕົກລົງ Agreement
- ອະນຸສັນຍາ Convention

ສ່ວນການປະຊຸມໃນລະດັບລັດຖະມົນຕີ ແລະ ເຈົ້າໜ້າທີ່ອາວຸໂສຈະເປັນການປະຊຸມເພື່ອ ພິຈາລະນາທັງນະໂຍບາຍໃນພາບລວມ ແລະ ນະໂຍບາຍສະເພາະດ້ານ ເຊັ່ນ:

ກ. ດ້ານການເມືອງ ແລະ ຄວາມໝັ້ນຄົງ:

ອາຊຽນ ໄດ້ຈັດທຳຫລັກການກຳນົດໃຫ້ອາຊີຕາເວັນອອກສຽງໃຕ້ ເປັນເຂດສັນຕິພາບ ເສລີພາບ ແລະ ຄວາມເປັນກາງ (Zone of Peace, Freedom and Neutrality-TAC) ໃນປີ 1966 ແລະ ເຮັດສົນທິສັນຍາເຂດປອດອາວຸດນິວຄະເຣຍໃນຂົງເຂດນີ້ (Treaty on the Southeast Asian Nuclear Weapon-Free Zone-SEANWFZ) ໃນປີ 1985. ພ້ອມນັ້ນຍັງໄດ້ລິເລີ່ມການປະຊຸມ ອາຊຽນວ່າດ້ວຍການຮ່ວມມືດ້ານການເມືອງ ແລະ ຄວາມໝັ້ນຄົງໃນພູມິພາກເອເຊຍແປຊີຟິກ (ASEAN Regional Forum-ARF) ຊຶ່ງມີໄທເປັນເຈົ້າພາບໃນການຈັດປະຊຸມລະດັບລັດຖະມົນຕີ ຄັ້ງທຳອິດໃນປີ 1984.

ຂ. ດ້ານເສດຖະກິດ

ອາຊຽນໄດ້ມີການລົງນາມຈັດຕັ້ງເຂດການຄ້າເສລີອາຊຽນໃນປີຄສ 1993 ເພື່ອລຸດຜ່ອນພາສີ ລະຫວ່າງກັນ ເພື່ອຊ່ວຍສົ່ງເສີມການຄ້າພາຍໃນອາຊຽນ ໃຫ້ມີປະລິມານເພີ່ມຂຶ້ນ, ຫລຸດຖິ້ມທຶນການ ຜະລິດສິນຄ້າ ແລະ ດຶງດູດການລົງທຶນຈາກຕ່າງປະເທດ. ພ້ອມທັງໄດ້ຂະຫຍາຍການຮ່ວມມືດ້ານ ເສດຖະກິດເພີ່ມເຕີມເພື່ອໃຫ້ການຮ່ວມມືທາງດ້ານເສດຖະກິດມີຄວາມສົມບູນແບບ ແລະ ມີທິດທາງ ຢ່າງຊັດເຈນດ້ວຍການສ້າງຕັ້ງເຂດລົງທຶນອາຊຽນ.

ຄ. ດ້ານສັງຄົມ:

ອາຊຽນມີຄວາມຮ່ວມມືສະເພາະດ້ານ ເພື່ອໃຫ້ປະຊາຊົນມີສະຖານະພາບການເປັນຢູ່ທີ່ດີຂຶ້ນ ແລະ ມີການພັດທະນາໃນທຸກດ້ານ ເພື່ອຍົກລະດັບຄຸນະພາບຊີວິດ.

11.3 ການດຳເນີນ ແລະ ຂະຫຍາຍຕົວຂອງອາຊຽນ

ພາຍຫລັງທີ່ມີສະມາຊິກເພີ່ມຂຶ້ນນັບແຕ່ ປີ 1987 ມາສະມາຊິກອາຊຽນໄດ້ມີປະສົບການທັງ ໃນດ້ານການມີສະມາຊິກເພີ່ມຂຶ້ນ ລວມໄປເຖິງຄວາມພະຍາຍາມໃນການລວມກຸ່ມປະເທດໃຫ້ເປັນ ໜຶ່ງດຽວຂຶ້ນ ເຊັ່ນ ໃນປີ ຄສ 1990 ມາເລເຊຍໄດ້ສະເໜີໃຫ້ມີ "ຄວາມຮ່ວມມືທາງເຂດເສດຖະກິດ ເອເຊຍຕາເວັນອອກ" ຊຶ່ງປະກອບດ້ວຍກຸ່ມປະເທດສະມາຊິກອາຊຽນກັບ ສາທາລະນະລັດ ປະຊາຊົນ ຈີນ, ຍີ່ປຸ່ນ ແລະ ເກົາຫລີໃຕ້ ໂດຍມີຈຸດປະສົງ ເພື່ອຖ່ວງດຸນອິດທິພົນຂອງສະຫະລັດ ອະເມຣິກາທີ່ ເພີ່ມພູນຫລາຍຂຶ້ນໃນການຮ່ວມມືທາງເສດຖະກິດເອເຊຍ-ປາຊີຟິກ "APEC". ແຕ່ວ່າຂໍ້ສະເໜີດັ່ງກ່າວ ໄດ້ຖືກຍົກເລີກໄປ ເພາະຖືກຍີ່ປຸ່ນ ແລະ ອະເມຣິກາຄັດຄ້ານ.

ໄປຄຽງຄູ່ກັບການຮ່ວມມືຊ່ວຍເຫລືອກັນເພື່ອພັດທະນາເສດຖະກິດຂອງປະເທດສະມາຊິກ ແລ້ວອາຊຽນຍັງມີເປົ້າໝາຍໃນການຮັກສາສັນຕິພາບ ແລະ ຄວາມໝັ້ນຄົງໃນຂົງເຂດ. ດັ່ງນັ້ນ, ມາຮອດ ວັນທີ 15 ທັນວາ 1995 ໄດ້ມີການລົງນາມຮ່ວມກັນໃນ “ສົນທິສັນຍາເຂດປອດອາວຸດນິວຄະເຣຍ ເອເຊຍຕາເວັນອອກສຽງໃຕ້” ເພື່ອໃຫ້ພູມິພາກເອເຊຍຕາເວັນອອກສຽງໃຕ້ ເປັນເຂດປອດອາວຸດ. ສົນທິສັນຍາດັ່ງກ່າວເລີ່ມມີຜົນບັງຄັບໃຊ້ໃນວັນທີ 28 ມີນາ 1997. ຈາກນັ້ນຕໍ່ມາປະເທດອາຊຽນ ກໍໄດ້ລົງນາມຮ່ວມກັນວ່າ ດ້ວຍທິດສະດີ ສັນຕິພາບ ປະຊາທິປະໄຕ ໃນປີ 2003 ໂດຍມີຈຸດປະສົງທີ່ວ່າ ຂະບວນການຕາມຫລັກປະຊາທິປະໄຕ ຈະເຮັດໃຫ້ເກີດສັນຕິພາບ ແລະ ສະເຖຍລະພາບໃນຂົງເຂດ. ຕໍ່ມາອາຊຽນກໍໄດ້ມີການເຄື່ອນໄຫວຮ່ວມກັບປະເທດອື່ນໆ ເຊັ່ນ:

- ອາຊຽນບວກສາມ ໂດຍມີຈຸດປະສົງເພື່ອຜູກມິດສ້າງຄວາມສຳພັນກັບຈີນ, ຍີ່ປຸ່ນ ແລະ ເກົາຫລີໃຕ້

- ຕາມມາດ້ວຍການປະຊຸມຮ່ວມເອເຊຍຕາເວັນອອກ ຊຶ່ງມີສາມປະເທດເຂົ້າຮ່ວມ ຄື: ອິນເດຍ, ອົດສະຕາລີ ແລະ ນິວຊີແລນ ຊຶ່ງກຸ່ມດັ່ງກ່າວມີແຜນເປັນຮາກຖານຂອງປະຊາຄົມເອເຊຍ ຕາເວັນອອກໃນອະນາຄົດ.

ຈາກນັ້ນຕໍ່ມາໃນວັນທີ 23 ກໍລະກົດ ປີ 2006 ມູແຊ ຣາມຸດ ອໍຕາ ນາຍົກລັດຖະມົນຕີຂອງ ຕີມໍແລັດສະເຕໄດ້ລົງນາມເຂົ້າຮ່ວມສະມັກເປັນສະມາຊິກຂອງກຸ່ມອາຊຽນ ໃນຖານະເປັນຜູ້ສັ່ງເກດ ການ ເປັນເວລາຫ້າປີກ່ອນ ຈະໄດ້ຮັບເປັນສະມາຊິກສົມບູນຢ່າງເປັນທາງການ.

11.4 ການຮ່ວມມືໃນຂົງເຂດປະຊາຄົມອາຊຽນ

ພາຍຫລັງທີ່ປະຊາຊາດໃນອາຊີຕາເວັນອອກສຽງໃຕ້ ຮວມຕົວກັນກໍຕັ້ງເປັນປະຊາຄົມ ອາຊຽນຂຶ້ນມາ ບັນດາຜູ້ນຳອາຊຽນກໍໄດ້ພ້ອມພາກັນເຄື່ອນໄຫວເພື່ອເຮັດໃຫ້ປະຊາຊາດອາຊຽນ ສາມັກຄີກັນເປັນໜຶ່ງດຽວ ໂດຍຈັດກອງປະຊຸມໃນລະດັບຕ່າງໆ ຂຶ້ນ. ເພື່ອຮ່ວມກັນປຶກສາຫາລື ແລະ ວາງແຜນພັດທະນາປະຊາຄົມອາຊຽນໄປສູ່ຄວາມສຳເລັດ. ຜົນງານທີ່ບົ່ງບອກເຖິງ ການເຄື່ອນໄຫວ ຂອງອາຊຽນນັບແຕ່ມີສ້າງຕັ້ງມາຮອດປັດຈຸບັນນີ້ ຊຶ່ງສະແດງອອກໃນຂໍ້ກຳນົດການປະຕິບັດ ກິດຈະກຳ ແລະ ພາລະກິດການເຄື່ອນໄຫວຕ່າງໆ ທີ່ບັນດາປະຊາຊາດອາຊຽນໄດ້ພ້ອມພາກັນ ປະຕິບັດ ໂດຍສະເພາະນັບແຕ່ກອງປະຊຸມສຸດຍອດຜູ້ນຳອາຊຽນຄັ້ງທີ 12 ໃນປີ 2007 ຜູ້ນຳອາຊຽນ ໄດ້ເລັ່ງລັດການຈັດຕັ້ງ ປະຊາຄົມອາຊຽນ ໃຫ້ໄວຂຶ້ນຄືປ່ຽນແປງຈາກປີ 2020 ມາເປັນ ປີ 2015 ຊຶ່ງປະກອບດ້ວຍ 3 ເສົາຫລັກຄື:

ກ. ປະຊາຄົມການເມືອງ ແລະ ຄວາມໝັ້ນຄົງຂອງອາຊຽນ

ປະຊາຄົມການເມືອງ ແລະ ຄວາມໝັ້ນຄົງຂອງອາຊຽນ (ASEAN Political - Security Community: APSC) ມີເປົ້າໝາຍເພື່ອສົ່ງເສີມຄວາມຮ່ວມມືໃນດ້ານການເມືອງ ແລະ ຄວາມໝັ້ນຄົງ ເພື່ອເສີມສ້າງ ແລະ ດຳລົງໄວ້ຊຶ່ງສັນຕິພາບ ແລະ ຄວາມໝັ້ນຄົງຂອງພາກພື້ນ ເພື່ອໃຫ້ປະເທດໃນ ຂົງເຂດພູມິພາກແຫ່ງນີ້ຢູ່ຮ່ວມກັນຢ່າງສັນຕິສຸກ, ສາມາດແກ້ໄຂບັນຫາ ແລະ ຄວາມຂັດແຍ້ງໂດຍສັນຕິ ວິທີ ເພື່ອຮອງຮັບການເປັນປະຊາຄົມການເມືອງ ແລະ ຄວາມໝັ້ນຄົງອາຊຽນ. ປະເທດສະມາຊິກ ໄດ້ຮ່ວມກັນສ້າງແຜນງານການຈັດຕັ້ງປະຊາຄົມການເມືອງ ແລະ ຄວາມໝັ້ນຄົງອາຊຽນຄື:

- ການມີກົດເກນ ແລະ ຄຳນິຍົມຮ່ວມກັນຄວບຄຸມເຖິງກິດຈະກຳຕ່າງໆ ທີ່ຈະສ້າງຄວາມ ເຂົ້າໃຈຮ່ວມກັນໃນລະບົບສັງຄົມວັດທະນະທຳ ແລະ ປະຫວັດສາດທີ່ແຕກຕ່າງກັນຂອງປະເທດ ສະມາຊິກ. ສົ່ງເສີມພັດທະນາການທາງດ້ານການເມືອງໄປໃນທິດທາງດຽວກັນ ເຊັ່ນ ຫລັກການ ປະຊາທິປະໄຕ, ການຄຸ້ມຄອງສິດທິມະນຸດ, ການສະໜັບສະໜູນການມີສ່ວນຮ່ວມຂອງປະຊາຊົນ, ການຕໍ່ຕ້ານການສົ່ງໂກງ, ການສົ່ງເສີມ ແລະ ຍຶດໝັ້ນໃນຫລັກນິຕິທຳ.

- ສົ່ງເສີມຄວາມໝັ້ນຄົງສຳລັບປະຊາຊົນດ້ວຍການເສີມສ້າງມາດຕະການໃນຄວາມໄວເນື້ອເຊື່ອໃຈຊຶ່ງກັນ ແລະ ກັນ, ບໍ່ມີຄວາມຫວາດລະແວງກັນ ແລະ ແກ້ໄຂຂໍ້ຂັດແຍ່ງ ຫລື ກໍລະນີຜິດພາດ ໂດຍສັນຕິເພື່ອປ້ອງກັນບໍ່ໃຫ້ສົງຄາມເກີດຂຶ້ນໃນພາກພື້ນແຫ່ງນີ້.

ນອກຈາກນີ້, ຍັງຂະຫຍາຍຄວາມຮ່ວມມືເພື່ອຕໍ່ຕ້ານໄພຄຸກຄາມຮູບແບບໃໝ່ ເຊັ່ນ ການຕໍ່ຕ້ານການກໍ່ການຮ້າຍອາດຊະຍາກຳຂ້າມຊາດ, ຢາເສບຕິດ, ການຄ້າມະນຸດ ລວມໄປເຖິງການກຽມຄວາມພ້ອມເພື່ອປ້ອງກັນໄພພິບັດທາງທຳມະຊາດ.

- ການສ້າງຄວາມສຳພັນກັບໂລກພາຍນອກດ້ວຍການກຳນົດກິດຈະກຳເພື່ອເສີມສ້າງບົດບາດຂອງປະຊາຄົມອາຊຽນໃນຄວາມຮ່ວມມືລະດັບພູມິພາກ ເຊັ່ນ: ເລີ່ມແຕ່ປີ ຄສ 1997 ເປັນຕົ້ນມາອາຊຽນໄດ້ມີການກໍ່ຕັ້ງອົງການຄວາມສຳພັນທຳອິດຂຶ້ນເອີ້ນວ່າ "ອາຊຽນບວກສາມ" ມີເປົ້າໝາຍເພື່ອສ້າງຄວາມສຳພັນກັບຈີນ, ຍີ່ປຸ່ນ ແລະ ເກົາຫລີໃຕ້ ຕາມດ້ວຍການຈັດໃຫ້ມີການປະຊຸມສຸດຍອດເອເຊຍ ຕາເວັນອອກ ຊຶ່ງມີອີກສາມປະເທດເຂົ້າຮ່ວມຄື ອິນເດຍ, ອົດສະຕາລີ ແລະ ນິວຊີແລນ ຊຶ່ງກຸ່ມດັ່ງກ່າວນີ້ມີແຜນການທີ່ເປັນຮາກຖານຂອງປະຊາຄົມເອເຊຍຕາເວັນອອກໃນອະນາຄົດ.

ຂ. ປະຊາຄົມເສດຖະກິດອາຊຽນ

ປະຊາຄົມເສດຖະກິດອາຊຽນ (ASEAN Economic Community: AEC) ມີເປົ້າໝາຍຄື ປະຊາຄົມອາຊຽນມີຕະຫລາດ ແລະ ຖານການຜະລິດດຽວກັນ, ມີການເຄື່ອນຍ້າຍສິນຄ້າ ບໍລິການ, ການລົງທຶນ ແລະ ແຮງງານທີ່ມີຄວາມສາມາດ. ອາຊຽນໄດ້ຈັດວາງແຜນການຈັດຕັ້ງປະຊາຄົມເສດຖະກິດອາຊຽນ ຊຶ່ງເປັນແຜນກ່ຽວກັບເສດຖະກິດອາຊຽນ ໃນລັກສະນະ 4 ດ້ານ:

1) ການຕະຫລາດ ແລະ ຖານຜະລິດດຽວ ໂດຍຈະມີການເຄື່ອນຍ້າຍສິນຄ້າ, ບໍລິການ, ການລົງທຶນ ແລະ ສິມິແຮງງານຢ່າງເສລີ ຮວມທັງການເຄື່ອນຍ້າຍເງິນທຶນຢ່າງເສລີຫລາຍຂຶ້ນ. ກຳນົດເປົ້າໝາຍ ເວລາທີ່ຈະຄ່ອຍໆ ຫລຸດ ຫລື ຍົກເລີກມາດຕະການ ທີ່ບໍ່ແມ່ນພາສີສຳລັບປະເທດສະມາຊິກເກົ່າ 6 ປະເທດ ແລະ ເປີດເສລີການລົງທຶນຫລາຍຂຶ້ນ ລວມທັງການສົ່ງເສີມການຮວມກຸ່ມສາຂາທີ່ສຳຄັນ ຂອງອາຊຽນ ໃຫ້ເປັນຮູບປະທຳ.

2) ການສ້າງຂີດຄວາມສາມາດໃນການແຂ່ງຂັນທາງເສດຖະກິດຂອງອາຊຽນ ໂດຍໃຫ້ຄວາມສຳຄັນກັບປະເດັນດ້ານນະໂຍບາຍທີ່ຈະຊ່ວຍສົ່ງເສີມການຮວມກຸ່ມທາງເສດຖະກິດ ເຊັ່ນ: ຂອບນະໂຍບາຍການແຂ່ງຂັນຂອງອາຊຽນ, ພານິດເອເລັກໂທຣນິກ, ການມີສິດທິໃນຊັບສິນປັນຍາ, ການຄຸ້ມຄອງຜູ້ບໍລິໂພກ, ເທັກໂນໂລຊີການຂົນສົ່ງ, ສາລະສົນເທດ, ການພັດທະນາໂຄງລ່າງພື້ນຖານ, ພາສີ ແລະ ການເງິນ.

3) ການພັດທະນາເສດຖະກິດຢ່າງສະເໝີພາບ ໂດຍການສົ່ງເສີມຂີດຄວາມສາມາດໃນການພັດທະນາວິສາຫະກິດຂະໜາດກາງ ແລະ ຂະໜາດນ້ອຍ (SMEs) ເພື່ອຫລຸດຊ່ອງວ່າງການພັດທະນາເສດຖະກິດລະຫວ່າງປະເທດສະມາຊິກ.

4) ການບູລະນາການເຂົ້າກັບເສດຖະກິດໂລກ ໂດຍເນັ້ນການປັບປຸງການປະສານງານດ້ານນະໂຍບາຍເສດຖະກິດຂອງອາຊຽນ ກັບປະເທດພາຍນອກພູມິພາກ ເພື່ອໃຫ້ເກີດການຮ່ວມມືທາງເສດຖະກິດເຊັ່ນ: ການຈັດທຳເຂດການຄ້າເສລີ ຂອງອາຊຽນກັບປະເທດຄູ່ເຈລະຈາຕ່າງໆ; ສົ່ງເສີມການສ້າງເຄືອຂ່າຍໃນດ້ານການຜະລິດ ຈັດຈຳໜ່າຍພາຍໃນພູມິພາກ ໃຫ້ເຊື່ອມໂຍງກັບເສດຖະກິດໂລກ.

ນອກຈາກນີ້ ການຮ່ວມມືດ້ານເສດຖະກິດຂອງອາຊຽນຍັງໃຫ້ຄວາມສຳຄັນຕໍ່ການເສີມສ້າງສັກກະຍະພາບ ແລະ ການພັດທະນາຊັບພະຍາກອນມະນຸດ, ການຍອມຮັບຄຸນສົມບັດດ້ານວິຊາຊີບ

ຮ່ວມກັນ, ການສົ່ງເສີມໃຫ້ມີການຫາລືຮ່ວມກັນຢ່າງໃກ້ຊິດໃນການດຳເນີນນະໂຍບາຍດ້ານເສດຖະກິດ ແລະ ການເງິນ. ການພັດທະນາອຸດສາຫະກຳຂ້າມພູມິພາກ ເພື່ອເຊື່ອມໂຍງດ້ານໂຄງສ້າງ ແລະ ການ ຄົ້ນຄວ້າຄົ້ນຄ້າຕິດຕໍ່ສື່ສານທາງສື່ເອເລັກໂທຣນິກ ເພື່ອສົ່ງເສີມຊັບພະຍາກອນຂອງພູມິພາກ ແລະ ການ ເພີ່ມບົດບາດການມີສ່ວນຮ່ວມຂອງພາກເອກະຊົນເພື່ອການສ້າງປະຊາຄົມເສດຖະກິດອາຊຽນ.

ຄ. ປະຊາຄົມສັງຄົມ ແລະ ວັດທະນະທຳອາຊຽນ

ປະຊາຄົມສັງຄົມ ແລະ ວັດທະນະທຳອາຊຽນ (ASEAN Socio-Cultural Community: ASCC) ມີເປົ້າໝາຍຄືການສົ່ງເສີມຄຸນນະພາບຊີວິດຂອງປະຊາກອນໃນກຸ່ມປະເທດສະມາຊິກ, ມີການ ຢູ່ດີກິນດີ, ມີສິ່ງແວດລ້ອມທີ່ດີ, ມີຄວາມຮູ້ສຶກເປັນອັນໜຶ່ງອັນດຽວ, ມີການຈັດທຳແຜນງານການຈັດຕັ້ງ ປະຊາຄົມສັງຄົມ ແລະ ວັດທະນະທຳອາຊຽນໃນດ້ານຕ່າງໆ ໄດ້ແກ່:

- ການພັດທະນາຊັບພະຍາກອນມະນຸດ (Human Development)
- ການຄຸ້ມຄອງ ແລະ ສະວັດດີການສັງຄົມ (Social Welfare and Protection)
- ສິດທິ ແລະ ຄວາມຍຸຕິທຳທາງສັງຄົມ (Social Justice and Rights)
- ຄວາມຍືນຍົງດ້ານສິ່ງແວດລ້ອມ (Environmental Sustain ability)
- ການສ້າງອັດຕະລັກອາຊຽນ (Building an ASEAN Identity)
- ການຫລຸດຊ່ອງວ່າງທາງການພັດທະນາ (Narrowing the Development Gap)

ຈຸດມຸ່ງ ໝາຍຂອງປະຊາຄົມນີ້ ແລະ ເພື່ອຮອງຮັບການເປັນປະຊາຄົມຈຶ່ງເນັ້ນໃນ 4 ດ້ານດັ່ງນີ້:

- ການສ້າງປະຊາຄົມແຫ່ງສັງຄົມທີ່ເອື້ອອາທອນ
- ແກ້ໄຂຜົນກະທົບຕໍ່ສັງຄົມອັນເນື່ອງມາຈາກການລວມຕົວທາງເສດຖະກິດ
- ສົ່ງເສີມຄວາມຍືນຍົງຂອງສິ່ງແວດລ້ອມ ແລະ ການຈັດການດູແລສິ່ງແວດລ້ອມຢ່າງຖືກຕ້ອງ
- ສົ່ງເສີມຄວາມເຂົ້າໃຈຂອງປະຊາຊົນທີ່ທຸກຍາກກັບການຮຽນຮູ້ປະຫວັດສາດ ແລະ ວັດທະນະທຳລວມທັງການຮັບຮູ້ຂ່າວສານທີ່ເປັນພື້ນຖານທີ່ຈະນຳໄປສູ່ການເປັນປະຊາຄົມອາຊຽນ.

11.5 ສປປ ລາວ ກັບປະຊາຄົມອາຊຽນ

ການເປັນປະຊາຄົມເສດຖະກິດອາຊຽນ ຈະເປັນການຊ່ວຍໃຫ້ ສປປ ລາວ ມີບົດບາດສຳຄັນ ໃນເວທີສາກົນເພີ່ມຂຶ້ນໃນດ້ານການຄ້າການລົງທຶນ ແລະ ການພັດທະນາ ລວມທັງການສ້າງຄວາມ ໝັ້ນໃຈໃຫ້ນັກລົງທຶນຕ່າງປະເທດ ແລະ ຄວາມເຂັ້ມແຂງໃນການຮວມກຸ່ມທາງເສດຖະກິດຂອງອາຊຽນ.

ນອກຈາກນີ້ ສປປ ລາວ ຍັງຄາດຫວັງວ່າ ປະຊາຄົມເສດຖະກິດອາຊຽນຈະເຮັດໃຫ້ລາວ ສາມາດເປີດກວ້າງຕໍ່ສັງຄົມພາຍນອກຫລາຍຂຶ້ນ. ການທ່ອງທ່ຽວ ແລະ ການສ້າງສາປະເພດຕ່າງໆ ກໍຈະຕາມມາຊຶ່ງໃນປັດຈຸບັນນີ້ລາວກໍມີການເຊື່ອມຕໍ່ໂຄງການຕ່າງໆ ຂອງປະຊາຄົມອາຊຽນ ເຊັ່ນ: ທາງລົດໄຟ, ຖະໜົນສາຍສຳຄັນ, ຂົວ ແລະ ເຂດເສດຖະກິດພິເສດ. ການເຂົ້າອອກລະຫວ່າງປະເທດ ສະມາຊິກອາຊຽນກໍຈະສະດວກສະບາຍຫລາຍຂຶ້ນເຮັດໃຫ້ຫລາຍສິ່ງຫລາຍຢ່າງຈະມີການປ່ຽນແປງ. ດັ່ງນັ້ນ, ທຸກພາກ ສ່ວນຂອງປະເທດລາວກໍຈະໄດ້ຮັບຜົນປະໂຫຍດ ບໍ່ວ່າຈະເປັນພາກລັດ, ທຸລະກິດ ແລະ ປະຊາຊົນ. ແຕ່ສິ່ງທີ່ໜ້າເປັນຫ່ວງ ແມ່ນການຂາດບຸກຄະລາກອນທີ່ເປັນນັກວິຊາການມີອາຊີບ ແລະ ແຮງງານ ທີ່ມີຄຸນນະພາບ.

ດັ່ງນັ້ນ, ສປປ ລາວ ຕ້ອງໄດ້ມີການຮຽນຮູ້ ແລະ ກຽມພ້ອມຮັບການປ່ຽນແປງທີ່ກຳລັງເກີດຂຶ້ນ ເພື່ອໃຫ້ໄດ້ຮັບຜົນປະໂຫຍດຈາກໂອກາດທາງການຄ້າແລະການລົງທຶນຢ່າງເຕັມທີ່. ໃນຂະນະດຽວກັນ ຍັງຕ້ອງກຽມ ພ້ອມຮັບມືກັບຜົນກະທົບທີ່ຈະເກີດຂຶ້ນຈາກການແຂ່ງຂັນທີ່ສູງຂຶ້ນ ຊຶ່ງຈະເປັນແຮງກະຕຸ້ນ ໃຫ້ທຸກພາກສ່ວນພາຍໃນປະເທດຕ້ອງເລັ່ງປັບຕົວໃນການປັບປຸງປະສິດທິພາບໃນການເຮັດວຽກ ແລະ

ການຜະລິດໃຫ້ສູງຂຶ້ນ ແລະ ເພີ່ມຂີດຄວາມສາມາດໃນການແຂ່ງຂັນຂອງ ສປປ ລາວ ໃນຕະຫລາດລະຫວ່າງ ປະເທດ. ສິ່ງທີ່ຮີບດ່ວນຂອງ ສປປ ລາວ ໃນການກະກຽມຄວາມພ້ອມກ້າວໄປສູ່ປະຊາຄົມເສດຖະກິດອາຊຽນ ມີ 4 ບັນຫາຫລັກຄື:

- 1) ສ້າງບຸກຄະລາກອນ ເພື່ອຮອງຮັບ ລວມທັງພາກລັດ ແລະ ພາກທຸລະກິດ.
- 2) ສ້າງ ແລະ ບັບປຸງລະບຽບກົດໝາຍໃຫ້ສອດຄ່ອງກັບປະຊາຄົມເສດຖະກິດອາຊຽນ ເພື່ອເປັນບ່ອນອີງໃນການເປີດເສລີໃນຂະແໜງການຕ່າງໆ.
- 3) ຍາດແຍ່ງການຊ່ວຍເຫລືອ, ການຮ່ວມມືຈາກຕ່າງປະເທດກໍຄືສະຖາບັນສາກົນຕ່າງໆ.
- 4) ປະສານຢ່າງໃກ້ຊິດກັບບັນດາຫົວໜ່ວຍທຸລະກິດ ເພື່ອສົ່ງເສີມການຜະລິດໃຫ້ໄດ້ມາດຕະຖານເພື່ອການສົ່ງອອກ.

ເຖິງຢ່າງໃດກໍດີ ໂດຍພາບລວມແລ້ວ, ສໍາລັບ ສປປ ລາວ ການທີ່ປະຊາຄົມອາຊຽນຮ່ວມກັນເປັນຕະຫລາດໜຶ່ງດຽວນັ້ນ ຈະໃຫ້ຜົນດີຕໍ່ລາວຫລາຍກວ່າຜົນເສຍ. ແຕ່ລາວຕ້ອງມີການກຽມຄວາມພ້ອມໃນການຍົກລະດັບບຸກຄະລາກອນ, ສິນິແຮງງານ ແລະ ໂຄງຮ່າງພື້ນຖານທາງດ້ານເສດຖະກິດ ຂອງລາວໃຫ້ດີກວ່າເກົ່າ. ບໍ່ດັ່ງນັ້ນ, ນັກລົງທຶນອາດເບິ່ງຂ້າມ ສປປ ລາວ ໄປລົງທຶນທີ່ຫວຽດນາມ, ໄທ ແລະ ກຳປູເຈຍຫລາຍກວ່າ, ບໍ່ເວົ້າເຖິງຈີນ ແລະ ອິນເດຍທີ່ເປັນແຫລ່ງລົງທຶນຂອງນັກລົງທຶນຕ່າງຊາດຢູ່ແລ້ວ ເພາະຊັບພະຍາກອນມະນຸດຂອງປະເທດເຫລົ່ານັ້ນມີຈຳນວນຫລາຍ. ສຸດທ້າຍ ສປປ ລາວ ກໍຈະກາຍເປັນ ທາງຜ່ານເໝືອນເດີມດັ່ງທີ່ເຄີຍເປັນມາ.

ຄໍາຖາມ:

1. ອາຊຽນມີປະຫວັດຄວາມເປັນມາຄືແນວໃດ ?
2. ວິໄສທັດຂອງອາຊຽນສະແດງອອກແນວໃດ?
3. ສັນຍາລັກຂອງອາຊຽນປະກອບມີອັນໃດແດ່? ແຕ່ລະອົງປະກອບຂອງສັນຍາລັກນັ້ນບົ່ງບອກເຖິງອັນໃດ?
4. ຕາມທັດສະນະສ່ວນຕົວຂອງນັກສຶກສາ ຄິດວ່າ 3 ເສົາຫລັກຂອງປະຊາຄົມອາຊຽນນັ້ນມີຜົນດີ ແລະ ອ່ອນແນວໃດຕໍ່ກັບປະເທດລາວຂອງພວກເຮົາ?
5. ສປປ ລາວ ມີການກະກຽມຄວາມພ້ອມເພື່ອກ້າວໄປສູ່ປະຊາຄົມເສດຖະກິດອາຊຽນຄືແນວໃດ ?